

Anteproyecto - Memoria

**TOLOSALDEKO EMAKUMEEN ETXEA**

situación

inpernu kalea 5,7-10. tolosa

promotor

tolosako udala

arquitecta

edurne aperribay ulacia

enero 2019

**ÍNDICE DEI ANTEPROYECTO****MEMORIA****1. Agentes****2. Información previa**

2.1. Antecedentes, datos del emplazamiento, entorno físico, normativa urbanística, otras normativas en su caso.

2.2. Condicionantes de partida.

**3. Descripción del proyecto**

3.1. Cronología de las soluciones adoptadas.

3.2. Solución adoptada

3.3. Estimación de presupuesto

**PLANOS**

I-0	Emplazamiento	e: 1/500
I-1.	Propuesta local trasero. Planta baja (15-10-2018)	e: 1/100
I-2.	Propuesta local trasero. Planta baja (15-10-2018)	e: 1/100
I-3.	Propuesta local trasero. Planta baja (15-10-2018)	e: 1/100
I-4.	Propuesta local trasero. Planta baja (15-10-2018)	e: 1/100
II-1.	Propuesta local trasero. Planta baja (16-10-2018)	e: 1/100
II-2.	Propuesta local trasero. Planta baja (16-10-2018)	e: 1/100
II-3.	Propuesta local trasero. Planta baja (16-10-2018)	e: 1/100
II-4.	Propuesta local trasero. Planta baja (16-10-2018)	e: 1/100
II-5.	Propuesta local trasero. Planta baja (16-10-2018)	e: 1/100
III-1.1.	Propuesta local trasero. Plantas baja y primera (6-11-2018)	e: 1/100
III-1.2.	Propuesta local trasero. Plantas baja y primera (6-11-2018)	e: 1/100
III-2.1.	Propuesta local trasero. Plantas baja y primera (6-11-2018)	e: 1/100
III-2.2.	Propuesta local trasero. Plantas baja y primera (6-11-2018)	e: 1/100
III-3.	Propuesta local trasero. Plantas baja y primera (6-11-2018)	e: 1/100
III-4.	Propuesta local trasero. Plantas baja y primera (6-11-2018)	e: 1/100
III-5.	Propuesta local trasero. Plantas baja y primera (6-11-2018)	e: 1/100
IV-0.	Propuesta local trasero. Plantas baja y primera (21-11-2018)	e: 1/150
IV-2.	Propuesta local trasero. Plantas baja y primera (21-11-2018)	e: 1/100
IV-3.	Propuesta local trasero. Plantas baja y primera (21-11-2018)	e: 1/100
IV-4.	Propuesta local delantero. Plantas baja y primera (21-11-2018)	e: 1/100
IV-5.	Propuesta local delantero. Plantas baja y primera (21-11-2018)	e: 1/100
IV-6.	Propuesta local delantero. Plantas baja y primera (21-11-2018)	e: 1/100
IV-7.	Propuesta conjunta de locales. Plantas baja y primera (21-11-2018)	e: 1/150
V-1.	Propuesta conjunta de locales. Plantas baja y primera (18-12-2018)	e: 1/150
V-D.	Propuesta local delantero. Plantas baja y primera (18-12-2018)	e: 1/100
V-T.	Propuesta local trasero. Plantas baja y primera (18-12-2018)	e: 1/100

**MEMORIA**

## MEMORIA

### 1. Agentes

<b>Promotor</b>	Tolosako Udala Dirección: Plaza Zaharra, 6ª. 20400 Tolosa
<b>Arquitecta</b>	EDURNE APERRIBAY ULACIA, Nº Colegiado: 179.892, Colegio: C.O.A.V.N. CIF/NIF: 72428194 K Dirección: C/Segundo Izpizua, 10. Donostia – San Sebastián 20001

### 2. Información previa

#### 2.1. Antecedentes, datos del emplazamiento, entorno físico, normativa urbanística, otras normativas en su caso.

<b>Antecedentes</b>	La información necesaria para la redacción del anteproyecto (geometría y dimensiones de los locales por un lado y necesidades y utilización de los mismos por otro) ha sido facilitada respectivamente por los servicios técnicos de las áreas de Urbanismo y de Igualdad del Ayuntamiento de Tolosa .
<b>Emplazamiento</b>	Los locales objeto del presente proyecto se encuentran situados en los números 5, 7 y 10 de Inpernu kalea, en el municipio de Tolosa.
<b>Entorno físico</b>	La edificación se encuentra situado en el centro urbano, dentro de una trama urbana consolidada.
<b>Justificación de la normativa urbanística</b>	La intervención planteada no se ve afectada por ninguna normativa urbanística ni contraviene ninguna ordenanza municipal.

#### 2.2. Condicionantes de partida.

Este anteproyecto lo encarga el Ayuntamiento de Tolosa con el fin de explorar las posibilidades que presenta el local de su propiedad situado en los números 5 y 7 de Inpernu kalea, para la implantación en el mismo de la Casa de las Mujeres del municipio de Tolosa y de su comarca.

El ayuntamiento es propietario, igualmente, del local situado en el nº 10 de Inpernu kalea, con acceso al mismo a través de Andre Mari Bihotzaren Enparantza, aunque, de entrada, el anteproyecto no tiene en cuenta este espacio de 262,13 m2 útiles.

El local objeto inicialmente del anteproyecto tiene una geometría trapezoidal, desarrollado fundamentalmente en planta baja (288,36 m2 útiles) y en menor medida en planta primera (70,90m2).

Dispone de un frente de 23,50m a Inpernu kalea, acristalado en su mayor parte, con tres accesos, dos de ellos situados a ambos lados del portal nº 5, y el tercero, junto a la escalera de acceso a la planta primera.

El acceso a esta planta primera del local se realiza a través de una escalera desarrollada en el interior del mismo, así como a través de la escalera y el ascensor del portal número 7. La accesibilidad sin barreras arquitectónicas está garantizada mediante dicho ascensor comunitario, lo que implica que las personas con movilidad reducida tendrán necesariamente un acceso diferenciado a esta planta.

La disposición de la estructura existente (pilares) hace que la totalidad de la superficie se reparta en tres crujías paralelas a la calle, las dos primeras de anchura fija y la última, de anchura variable, al irse adaptando al muro posterior.

Como punto de partida del programa de la Casa de las Mujeres se adopta el informe redactado por el Departamento de Igualdad del Ayuntamiento en el que se detallan las características generales y los contenidos de los espacios a albergar.

Características generales:

- Equipamiento céntrico, con buena accesibilidad y sin barreras arquitectónicas.
- Espacio abierto hacia el exterior, que invite a entrar.
- Espacio ecológico, resuelto con materiales ecológicos y reciclados y con el uso de energías alternativas.
- Espacios con iluminación y ventilación natural, amplios, tranquilos y agradables.

Dotación de espacios:

- Recepción
- Area de Igualdad:
  - 1) espacio para 5 técnicas
  - 2) sala de reuniones para 15 personas
  - 3) office pequeño
  - 4) aseo
- 2 espacios para Servicios (atención personalizada), con capacidad para 4-5 personas
- Espacio para uso de las diferentes Asociaciones de Mujeres, y armarios para el guardado de material a emplear por las mismas.
- Sala de usos múltiples, con capacidad para 60-80 personas, divisible mediante tabiquería móvil en tres espacios independientes
- Sala de exposiciones
- Aula de Tecnología (ordenadores)
- 2 aseos
- Aulas para las diferentes actividades de la Escuela de empoderamiento (unas 60 actividades a lo largo del año)

### 3. Descripción del proyecto

#### 3.1. Cronología de las soluciones adoptadas

4/10/2018

Remitido por Tatiana Ramirez (Arquitecta Municipal), se recibe el informe ya mencionado, redactado por el Departamento de Igualdad, que recoge los contenidos de los espacios a incorporar en la Casa de las Mujeres.

15/10/2018

Se contrastan los primeros bocetos realizados con la Arquitecta Municipal y la concejala Begoña Tolosa. En ellos se aprecian dos soluciones diferentes con pequeñas variantes cada uno de ellos y que tienen que ver con la disposición del espacio mayor de la Casa, la Sala de Usos Múltiples (I-1, I-2, I-3 e I-4). Dada la disposición de la estructura, sólo caben ambas posibilidades de ubicación.

Se pone sobre la mesa que todo el programa solicitado no "entra" en el local existente y tras la reunión se decide ver qué es lo que puede entrar y qué queda fuera de la propuesta, trabajando las dos

opciones de Sala de Usos Múltiples, aunque inclinándose inicialmente por la que tiene iluminación natural (I-1, I-2, I-3). Un tema que queda claro desde el principio es la ocupación de la planta primera por parte del Departamento de Igualdad, con un despacho cerrado, que garantiza la privacidad y otro mayor que pueda servir como sala de reuniones.



## Tolosa/Tolosaldeko Berdintasun politikak eta emakumeen parte hartze soziopolitiko bultzatzeko gunearen proposamena

### 1.- Helburuak

Proposamen honek emakumeen arteko topaketarako, eztabaidarako eta hausnarketarako gunea izatea du helburu. Gune horren bitartez, emakumeen eta gizonen arteko berdintasuna, benetakoa eta eraginkorra, bizitzako edozer arlotan lortzeko politika, programa eta proiektuetan eragitea nahi du.

Gune hori ezinbestekoa da topaleku egoki bat sortu eta egituratzeko, bertan emakumeek elkarren arteko laguntza eman eta bizipenei buruz mintzatzeko, eta horren bidez, talde-ekintza berri bat sortu eta elkarrekin aurrera egiteko. Elkarren arteko lan horrek kide bakoitzaren espazio, eremu eta erritmoak errespetatuko ditu, horrela, emakume guztientzako agenda politiko bateragarria diseinatu ahal izateko.

Hori guztia kontuan hartuta, ekipamendu horren helburua da gunea eredu bihurtzea, bai udalerriko emakume guztientzat, bai eskualdeko emakumeentzat. Emakumeen partaidetza bultzatzea du helburu, hiritar aktiboak diren aldetik, eta horretarako, haien eskubideak erabiltzearen alde egiten du, bai eta haien interesak aldarrikatzearen eta mobilizazioen alde ere. Horrenbestez, emakumeak bihurtuko dira gizartearen aldaketa-prozesu horren protagonista, berdintasunezko gizartea izatera iritsi arte.

### 2.- Jarduketa ildoak

- )] Berdintasunerako politika, programa eta proiektuen diseinua, garapena eta ebaluazioa bultzatzea.
- )] Berdintasun eremuko formazioa, sentsibilizazioa eta informazioa sustatzea.
- )] Emakumeen bizi-baldintzak hobetzearen alde egiteaz gain, gizartean emakumeek duten genero egoera hobetzen laguntzea.
- )] Gizonezkoak berdintasunean, zaintzan eta esparru pribatuetako lanetan hartu behar dituzten ardura irudikatzea eta sendotzea.
- )] Emakumeen eta gizonen berdintasunaren aldeko partaidetza eta asoziazionismoa

egunerokotasunaren eremu guztietan sustatzea.

- ) Berdintasun arloko ikuspegi berrien ikerketa, berrikuntza eta artikulazioa sustatzea.

### 3.- Proiektu honen arrazoiak

3.1.- Proiektu berezia, abangoardista eta eskualdera begira egindakoa Euskadiko berdintasun-politiken alorrean eredu izatea proposatzen da, baita emakumeen arteko topaketarako, hausnarketarako eta eztabaidarako lekua izatea ere, tokian tokiko mundu mailakora sartzea, eta horrenbestez, emakumeen aniztasunaren alde egitea.

Horrek esan nahi du emakumeen gune horretan landuko diren gaiak lotuta egongo direla egungo berdintasun-politikek sortzen dituzten ikuspegi, adierazpen eta galderekin.

Era berean, proiektua lotuta egongo da herriko eta eskualdeko emakumeen mugimenduen arteko aliantza, elkarrizketa, hausnarketa eta topaguneekin.

### 3.2. Iraunkorra

Proiektu iraunkorra izango da, denboran zehar eraginkor irauteko ezinbesteko baliabideak sortzeko gaitasuna duelako. Iraunkortasun hori tokiko administrazioak bermatzen du honen bidez:

#### 3.2.1 Finantzatze behar adina baliabide:

- ) Ohiko kostuak (langileenak, baliabideenak, konponketenak, etab.): Berdintasun Sailaren lana handitzen ari den heinean, proiektua hau aurrera eramateko, ezinbestekoa da gaur egun kontratua dagoen berdintasun teknikariak lanaldi osoko lanaldia izatea.
- ) Berdintasun-sailak sortzen dituen kostuak, udal-sailak garatzen dituen jarduerak, proiektuak eta programak finantzatze erabiliak.
- ) Emakumeen elkarteek egiten dituzten jarduerak garatzeko kostuak, diru-



laguntzen bidez berdinduak.

- J) Berdintasun Sailaren eta emakumeen elkarteen arteko hitzarmenak, proiektu jakinak garatzeko edo zerbitzu zehatzak eskaintzeko.

3.2.2. Herriko eta eskualdeko emakumeen taldeek eta mugimenduek ere proiektu horren iraunkortasuna bermatuko dute, proiektuarekin bat datozen heinean, eta diseinuan, inplementazioan, jarraipenean eta ekipamenduaren ebaluatzean inplikatzeko diren heinean. Esate baterako, jadanik Jabetze Eskolako egitarauan antolatzen diren ekintzak (hitzaldiak, ikastaroak, tailerrak, mahai-inguruak) leku berean biltzeak, proiektuaren arrakasta bermatuko du: bertan dauden emakumeek elkarren artean ezagutu eta eskolan dituzten ezagutzak, esperientziak eta iritziak trukatzeko dituzte. Horrez gain, eskolan parte hartzen ez duten emakumeei animatzeko diete parte hartzera, emakumeen arteko aliantzak eta etxearen proiektuaren beharra indartuz.

Azken finean, proiektu hori emakumeen era askotako beharrei eta itzaropenei erantzuteko modukoa izan dadin, ezinbestekoa da emakumeak proiektuko partaide izatea eta, era berean, proiektua euren dela sentitzea eta haren eragin positiboak epe luzera iraunaraztea.

3.3.- Gune horrek bermatuko du jardueren, zerbitzuen eta programen agenda anitza eta askotarikoa antolatzea eta bultzatzea, era askotako emakumeak (etnia, adina, gizarte-maila, erlijioa, sexu aukera, etab.) bertatik igaro daitezkeen. Oinarrizko irizpide horren helburua da ekipamendu horri bere existentzia justifikatzeko moduko zilegitasuna eta nortasuna ematea.

3.4.- Gune irekia izango da, herritarrak eta herriko taldeak berdintasunari buruzko eztabaidan sartzeko helburua duena, eta auzo guztietako edozein motatako jendea erakartzeko moduko jarduerak (emakumeak, gazteak, adinekoak, etab.) izango dituen.

4.- Espazio fisikoaren deskribapena eta edukia

Gune horrek hainbat ezaugarri izan behar ditu, herriarentzat eta eskualdearentzat erreferentzia-ekipamendua izatea nahi badugu. Beraz, baldintza hauek bete behar ditu:

- J Ekipamendua herriko leku zentral batean egotea, ikusteko eta iristeko erraza den lekuan kokatua.
- J Iristeko erraza: eskualdeko herri leku batetik eta bestetik datozen emakumeek garraio bide bakarra erabil dezaten, eta eraikina eskualdeko herriko garraio bide-mota guztietatik gertu egon dadin.
- J Oztopo arkitektonikoei dagozkien ere, irisgarritasuna bermatu behar da, leku hori mota guztietako pertsoneri irekia egoteko.
- J Gune malgua eta erabilera anitzekoa: barne-egiturak unean uneko beharren arabera espazioak aldatu eta moldatzeko modukoa izan behar du. Espazioak zabalak eta garbiak izango dira, baina, era berean, giro lasai eta atseginak eratzeko modukoak, horrelako giroa behar duten jarduerak egiteko. Horretarako, ezinbestekoa da funtzio anitzeko areto handiak moldatzea, traba eta oztoporik gabe, eta horrela, zabaltzeko eta txikitzeko eskaerak batera daitezke, horma mugikorren bidez espazioak zabaltzeko eta txikitu baitaitezke.
- J Espazio zabala eta eroso bat bermatzea, ariketa fisikoak eta mugimenduak egiteko, esterilekin lurrean egoteko. Horretarako lurrean saihestu boztoporik saihestuz.
- J Argitasuna espazioan: argi naturalari sartzen uzten dioten eta espazioa aireztatzen duen leihoak izan behar ditu. Koloreek ere eragina dute azpiegituraren argitasunean, beraz, kolore argiak, atseginak eta alaiak erabiltzea proposatzen da.
- J Espazio irekiez inguratutako eraikina izatea ezinbestekoa da. Kanpora irekita dagoen espazioa behar du izan, eta aurrealdeak erakargarriak, herritarrei bertan sartzeko gogoia pizten diena.
- J Espazio ekologikoa: Arkitektura ekologikoa eta ingurugiroa zaintzeko moduko planteamenduak bultzatuko dira, eta horretarako, energia alternatiboak, material naturalak eta birziklagarriak erabiliko dira.

#### 4.1.- Espazioaren funtzioak

Eraikinak bi espazio izan behar ditu, elkarren artean lotuak eta aldi berean, bereziak,

independenteki erabiltzeko modukoak eta gainerako espazioetan eraginik ez dutenak:

4.1.1.- Berdintasun Saila: Berdintasun Saileko teknikarien lantoki iraunkorra bertan egongo da. Lan teknikoa egiteko, kontuan hartuko dira:

- J Espazio zabala izatea, teknikariek banakako lana edo talde-lana egiteko, baina era berean, langile horiek arreta pertsonalizatua eman ahal izateko moduko espazioak izango ditu.
- J Teknikariek bilerak egiteko gela. Bilera gela 15 pertsonak biltzeko espazioa izan behar du, bertan Berdintasun Sailak dituen Protokolo eta Hezkidetzak mahaien eta Berdintasun Batzordeko bilkurak egin ahal izateko.
- J Komunak.
- J Oficce txiki bat, mikrondas, hozkailua, harraska, armairu txiki bat eta mahaia bat aulkiekin.

4.1.2.- Zerbitzu bera emateko espazioa

- J Harrera gela. Informazioa emateko lekua, herritarrek kontsultak egin ditzaten, emakumeentzako udal-zerbitzuei buruz, eta handik kasu bakoitza dagokion sailera bideratuko da. Bertan ere informatzeko material desberdinak (esku-orriak, pegatinak, txapak, eta abar) ikusgai izateko leku bat izan behar du.
- J 2 gela (gutxienez) zerbitzuak eta kontsultak egiteko lekua, arreta pertsonalizatua edo pribatua behar den kasuetarako. Gela bakoitzak 4 edo 5 pertsonentzako lekua izan behar du.
- J Emakumeen taldeek antolatutako jarduerak egiteko lekua izatea eta bertan armairu txikiak edukitzea, emakumeen taldeen materialak gorde ahal izateko.
- J Ekitaldi-aretoa. 60-80 pertsonentzako espazio izan behar du. Espazio honek, aldi berean, 3 geletan banatzeko aukera eman beharko luke. Gelak banatzeko erabiliko den materiala kontuan hartu beharko da, gelen arteko insonorizazioa bermatuz. Erabilera: Jabetze Eskolako tailerrak antolatzeko, prestakuntzarako, hitzaldiak egiteko edo topaketetarako gelak edota aretoak izateko.

Jabetze Eskolaren baitan 60 jarduera egiten direla urtean (Literatura Tailerra eta Batukada izan ezik, 20 saio). 2 edo 2 eta erdi orduko saiokoak izaten dira normalean,



astelehenetik ostegunera (aldiro ostiraletan eta larunbatetan).

2017-2018ko ikasturtean 200 emakumek parte hartu dute Eskolan eta 235 matrikula jaso dira. Partaidetza horren tamainak erakusten du, hastapenetan behintzat, Jabetze Eskolako ikasleak izango direla, teknikariez gain, egunero Emakumeen Etxera joango direnak 6 hilabetez (apirila-ekaina eta urria-abendua).

- J Ikuskizun- edota erakusketa-aretoa (espazio berak aukera ematea horretarako)
- J Teknologia berrien aretoa (ordenagailuak, ikus-entzunezkoak, etab.).
- J 2 komunak

## 5.- Jardueren eta zerbitzuen proposamena

### 5.1.- Jarduerak

5.1.1.- Berdintasun Sailak eta emakumeen elkarte eta taldeen aldian behingo bilerak antolatzea eta egitea, helburu hauek betetzeko:

- J Emakumeen elkarte eta taldeen bilerak egitea.
- J Koordinazio-bilerak egitea: udaletxeko departamenduekin eta kanpoko eragileekin:
- J Protokolo Mahaiaren bilerak egiteko gunea izatea
- J Hezkidetza Mahaiaren bilerak egiteko gunea izatea
- J Guretzako, Tolosaldeako jatorri ezberdinetako emakumeei zuzendutako harrera eta bizitzarako gaitasunak ikasteko gunea izatea.
- J Herriko jaietako antolatzaileekin biltzeko gunea izatea, jaiak berdinzaleago bihurtzeko Behatokia bultzatzeko.
- J Jabetze Eskolaren jarduerak egiteko gunea izatea (tailerrak, ikastaroak, hitzaldiak, eta abar)
- J Tolosaldeako jatorri ezberdinetako emakumeei zuzendutako beraien eskubideen informazio orokorra eta arreta soziojuridikoa zerbitzuaren gunea izatea.

### 5.1.2.- Kultura-jarduerak antolatzea

- J Emakume zuzendarien bideoak eta filmak ikustea, baita emakumeen historiarekin zerikusia duten gaiak buruzkoak, etab., Emakumeen Zinemaldia

edo Lehiaketa antolatzea proposatuko da.

- J Emakume idazleen topalekua, urtetik urtera hiriko emakume asko biltzen dituen.
- J Emakumeei buruzko liburuen edo emakumeek idatzitako liburuen aurkezpena.
- J Literaturari buruzko solasaldiak edota mintegiak.
- J Emakumeek emakumeentzat egindako arte-erakusketak.
- J Kontzertuak, antzezlanak, performanceak, etab.
- J Prestakuntza-hezkuntza izaera duten jarduerak antolatzea
- J Berdintasun-politikak, teoria feminista, osasuna, indarkeria, ekonomia, kultura eta abar hizpide dituen hitzaldi, mintegi, jardunaldi, ikastaro, prestakuntza ikastaro labur eta abar antolatzea.
- J Eztabaidak, hitzaldiak, mintegiak, prestakuntza-ikastaroak eta abar antolatzea.
- J Berdintasunari, teoria feministari eta abarri buruzko ikerketa-lanen eta doktorego-tesien aurkezpena.
- J Jarduera ludikoak antolatzea.
- J Irteerak, jaiak, kirol-jarduerak, jokoak eta mahai-inguruan egiteko jarduerak antolatzea.

## 5.2.- Zerbitzuak

- J Eskubideei, araei eta legeri buruzko informazio orokorra, udal-esparrukoak, eskualdekoak, lurraldekoak, erkidegokoak eta estatu-mailakoak, enpleguari, hezkuntzari, osasunari, berdinkatzeari, indarkeriari, pentsioei eta abarri buruz egun indarrean daudenak.
- J Emakumeentzako zerbitzuei buruzko informazioa, udal-esparrukoak, aldundikoak eta erkidegokoak, enpleguari, hezkuntzari, osasunari, berdinkatzeari, indarkeriari, pentsioei, etxebizitzari, aisialdiari, migrazioari eta abarri buruzkoak.
- J Egun, Gipuzkoako Foru Aldundiak martxan jarri izan duen Indarkeria Matxistaren Biktima diren Emakumeei Zuzendutako Arreta Soziojuridikoa Zerbitzuaren gunea izatea.

- J Indarkeria Matxistaren biktimak diren emakumeei zuzendutako arreta Psikologikoa Zerbitzuaren gunea izatea. Indarkeria jasan eta bizirik atera diren emakumeentzako zerbitzu psikologikoa, bai eta banantze-prozesuetan dauden emakumeentzat, gizarte bazterketa...
- J Lan-eskaintzei eta lan-politsei buruzko informazio- eta orientazio-zerbitzua, bai eta diru-laguntzei, ikasketei, ikastaro egokiei eta abarri buruzkoa ere.
- J Berdinsex, Aholkularitza Sexologikoen arreta zerbitzua.
- J Lesbiana eta transexualentzako arreta-zerbitzua.
- ⑩ Berdinkatzea eta bateratzea laguntzeko zerbitzua, etxeko jardueren ordutegian unean uneko haurtzaindegi bidez.
- ⑩ Beharrezkoak izan daitezkeen zerbitzu alternatiboak sortzea (denbora-bankuak, emakumeak laguntzeko eta arreta emateko sare informalak, etab.).

## 6.- Espazioaren kudeaketa

Espazioaren kudeaketa definitzeko, kontuan hartuko dira hainbat alderdi, proiektua zehaztu heinean garatu eta ebatziko direnak; izan ere, sakon eztabaidatu behar dira gai horiek, eta gainera, hainbat kontzeptu eta ideia berriz aztertu eta zehaztu behar dira.

EAEen hiru motatako kudeaketak ezagutzen ditugu emakumeen etxean eta txokoak kudeatzeko:

- Autogestionatua: emakumeen eta herritarren artean kudeatuta
- Udalak bakarrik kudeatuta
- Kogestionatua: Udalak eta emakumeen artean kudeatuta.

Espazioa, Tolosaldeako eskualdeko proiektua izatea proposatzen da, nahiz eta espazioaren jabea Tolosako Udala izatea.

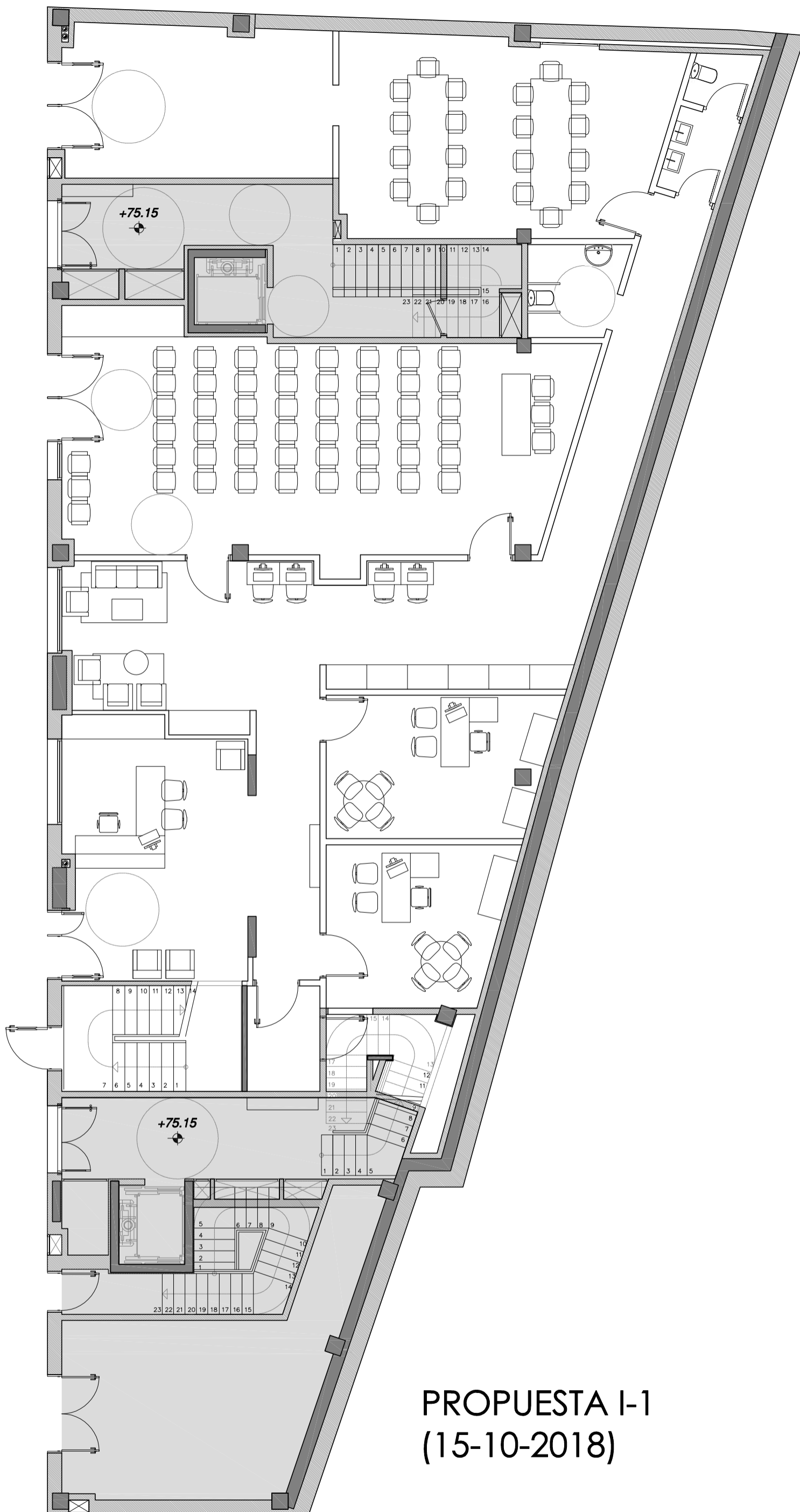

**PROPUESTA I-1  
(15-10-2018)**

tolosaldeko emakumeen etxea

ANTEPROYECTO

plano  
LOCAL TRASERO  
PLANTA BAJA

promotor  
TOLOSAKO UDALA

arquitecta  
EDURNE APERRIBAY

escala  
1/100

fecha  
enero 2019

I-1

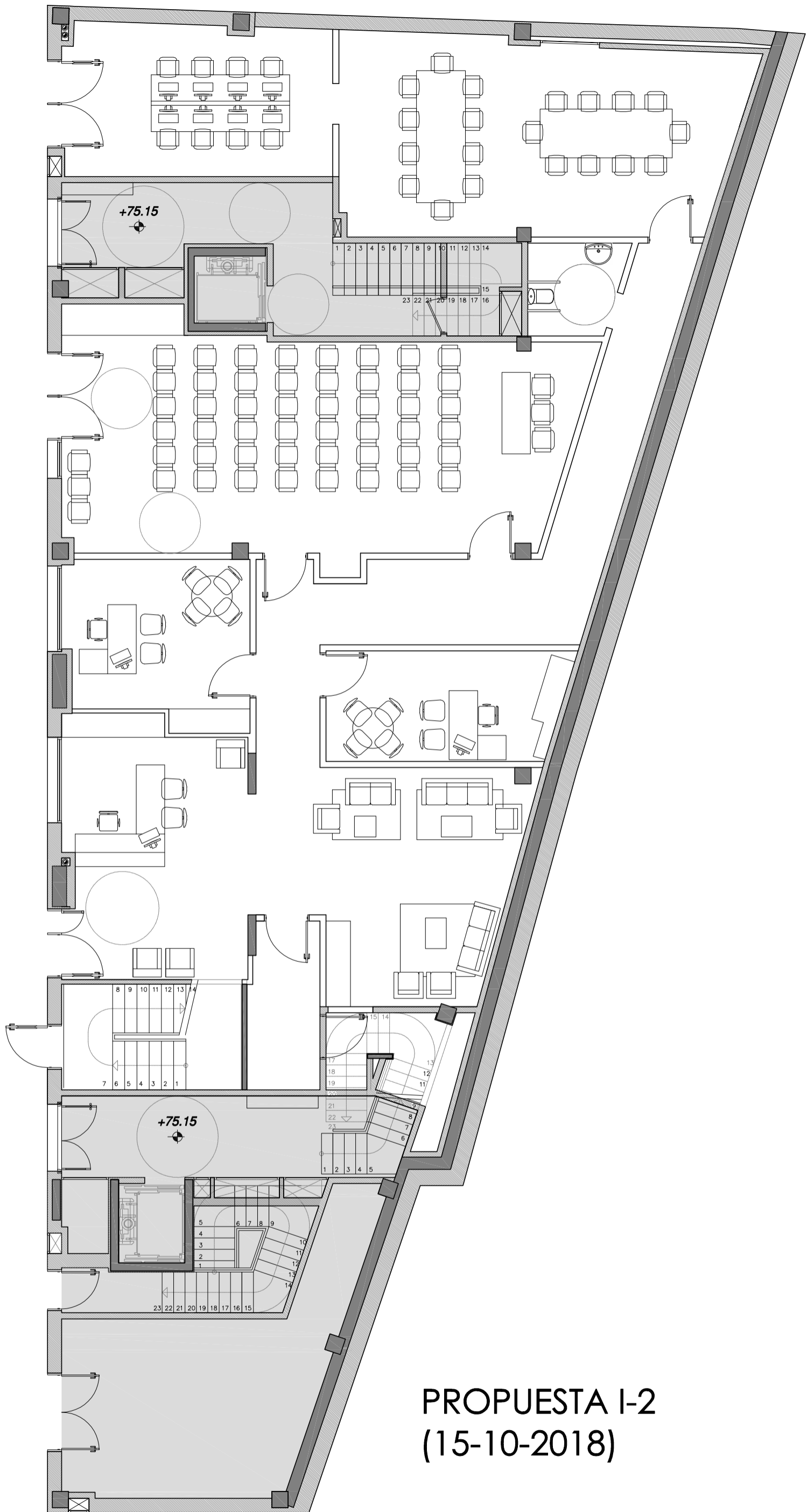

**PROPUESTA I-2  
(15-10-2018)**



tolosaldeko emakumeen etxea

ANTEPROYECTO

plano  
LOCAL TRASERO  
PLANTA BAJA

promotor  
TOLOSAKO UDALA

arquitecta  
EDURNE APERRIBAY

escala  
1/100

fecha  
enero 2019



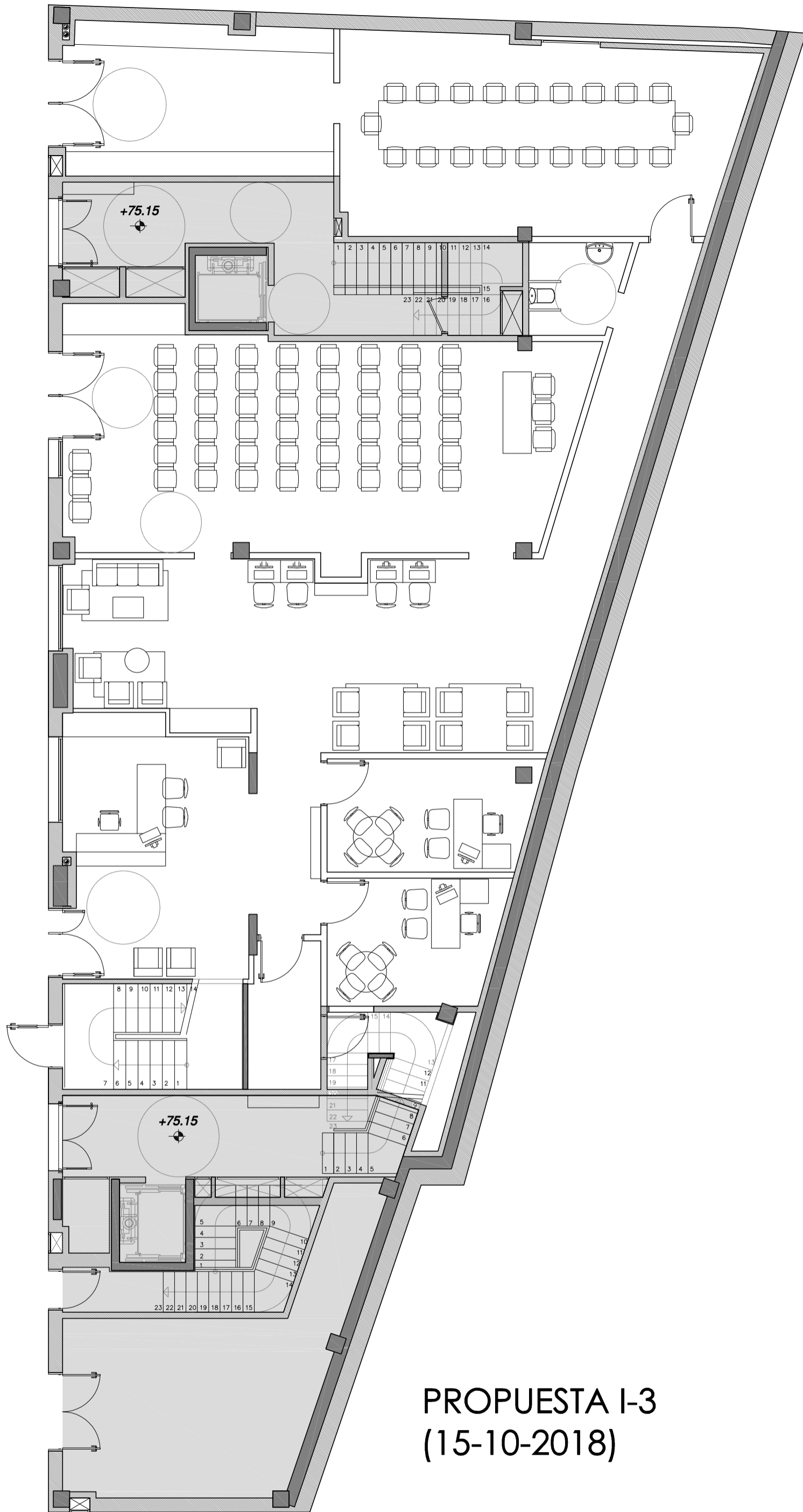

**PROPUESTA I-3  
(15-10-2018)**



tolosaldeko emakumeen etxea

ANTEPROYECTO

plano  
LOCAL TRASERO  
PLANTA BAJA

promotor  
TOLOSAKO UDALA

arquitecta  
EDURNE APERRIBAY

escala  
1/100

fecha  
enero 2019

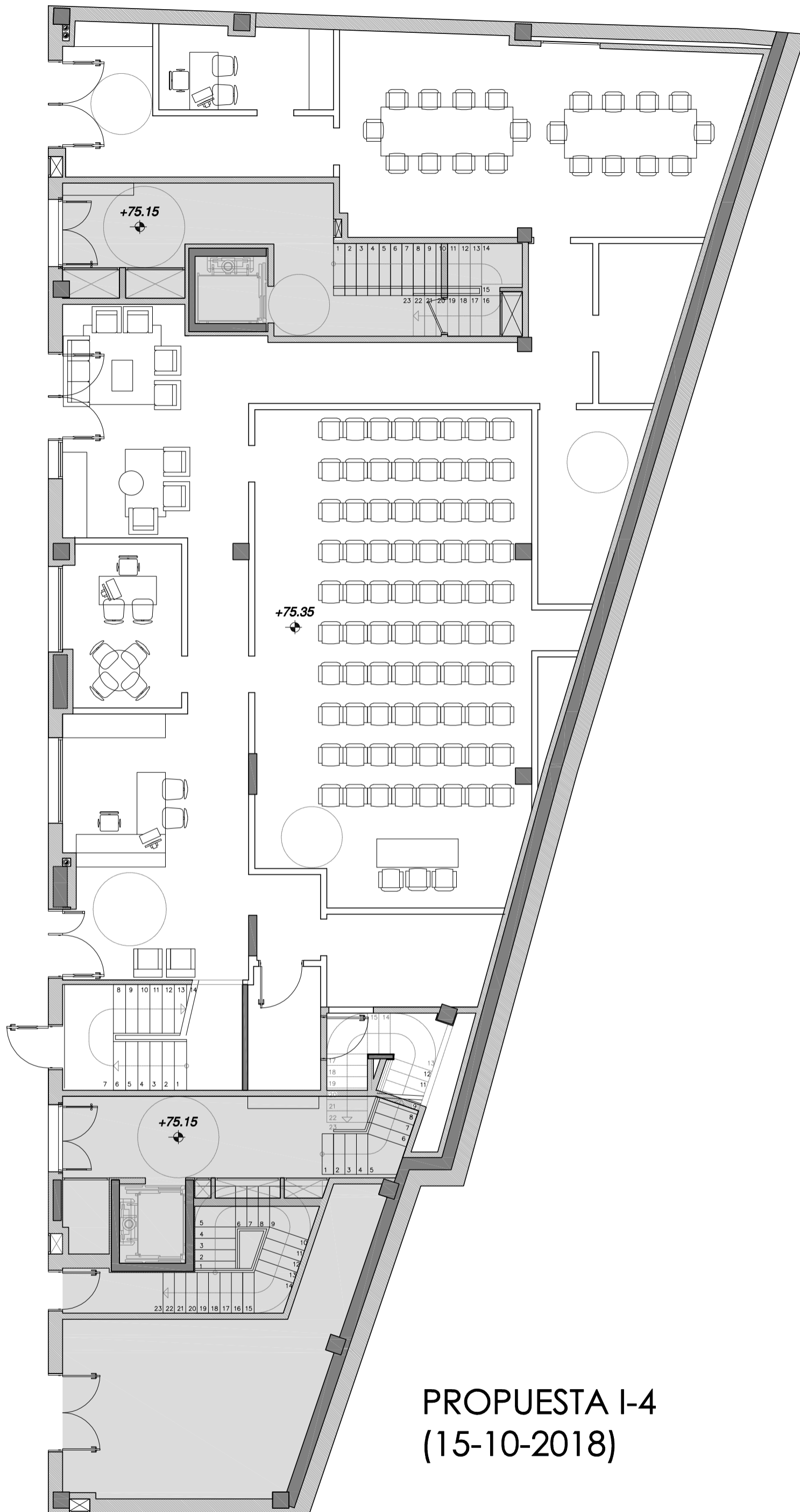

**PROPUESTA I-4  
(15-10-2018)**



**tolosaldeko emakumeen etxea**

ANTEPROYECTO

plano  
LOCAL TRASERO  
PLANTA BAJA

promotor  
TOLOSAKO UDALA

arquitecta  
EDURNE APERRIBAY

escala  
1/100

fecha  
enero 2019

22/10/2018

Tras la reunión se modifican los primeros planos elaborados y se remiten telemáticamente las nuevas propuestas a los departamentos de Urbanismo e Igualdad (Planos II-1, II-2, II-3, II-4 y II-5)

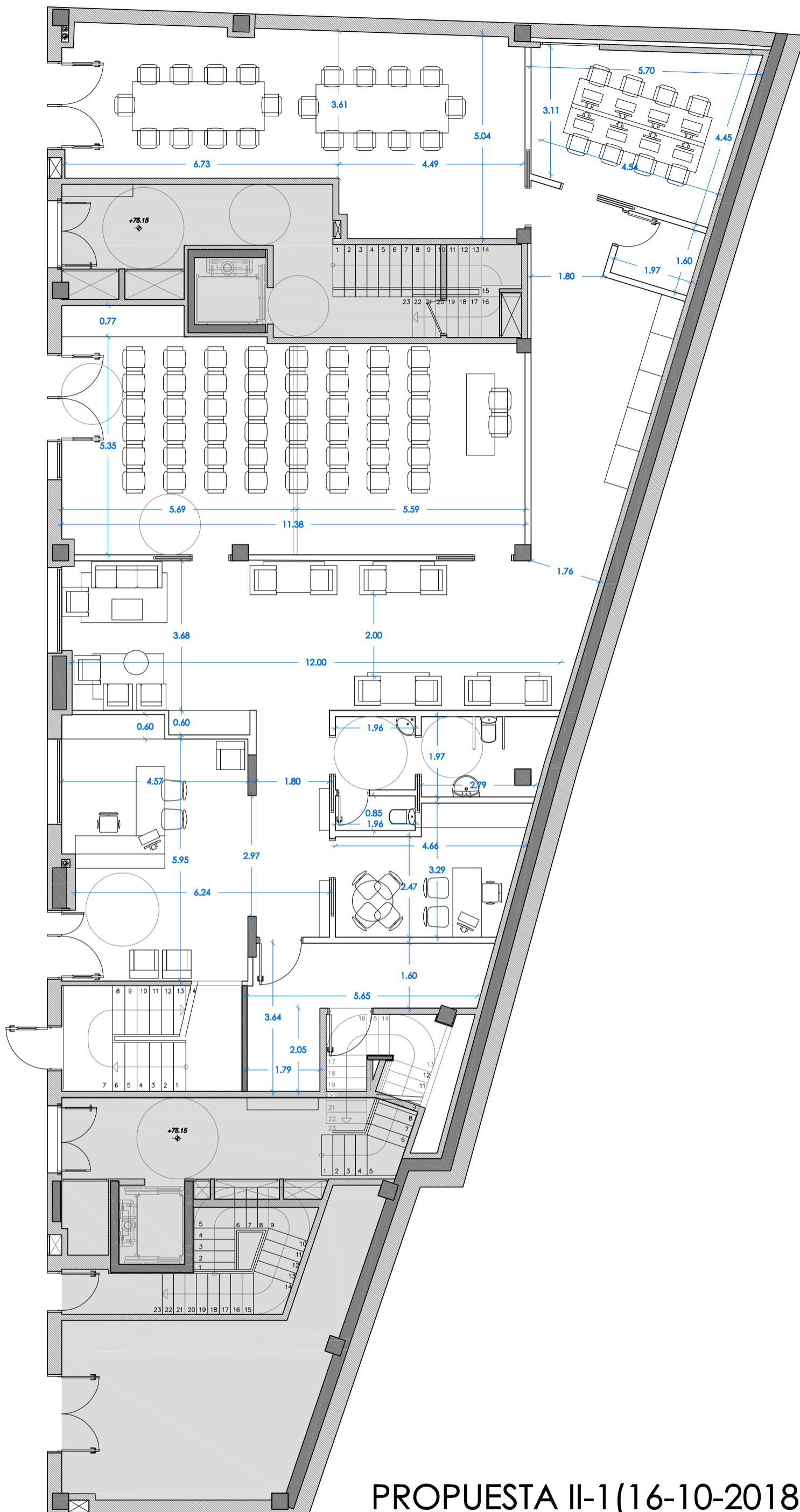

## PROPUESTA II-1 (16-10-2018)

tolosaldeko emakumeen etxea

ANTEPROYECTO

plano  
LOCAL TRASERO  
PLANTA BAJA

promotor  
TOLOSAKO UDALA

arquitecta  
EDURNE APERRIBAY

escala  
1/100

fecha  
enero 2019

II-1

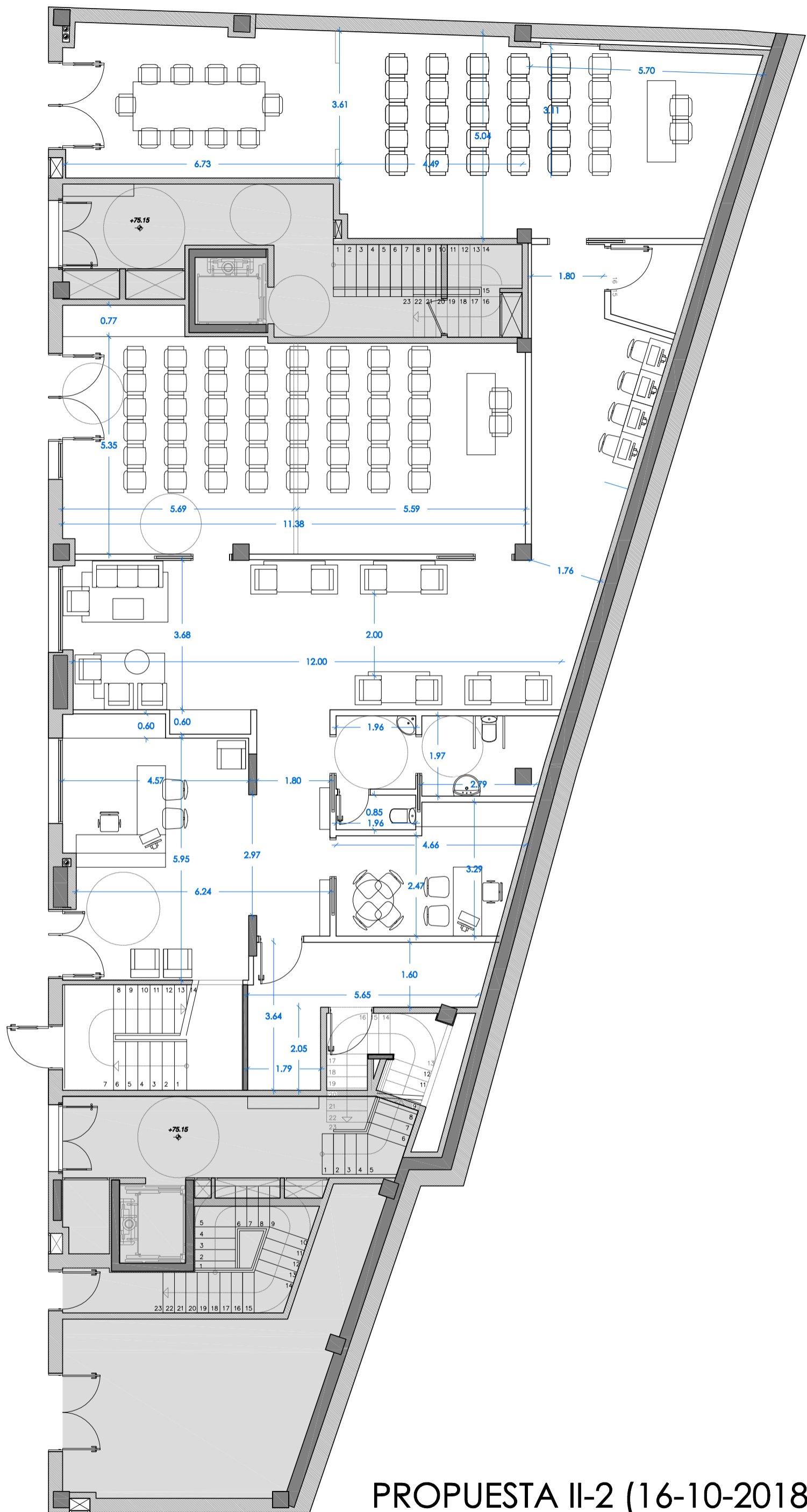

## PROPUESTA II-2 (16-10-2018)

II-2

tolosaldeko emakumeen etxea

ANTEPROYECTO

plano  
LOCAL TRASERO  
PLANTA BAJA

promotor  
TOLOSAKO UDALA

arquitecta  
EDURNE APERRIBAY

escala  
1/100

fecha  
enero 2019

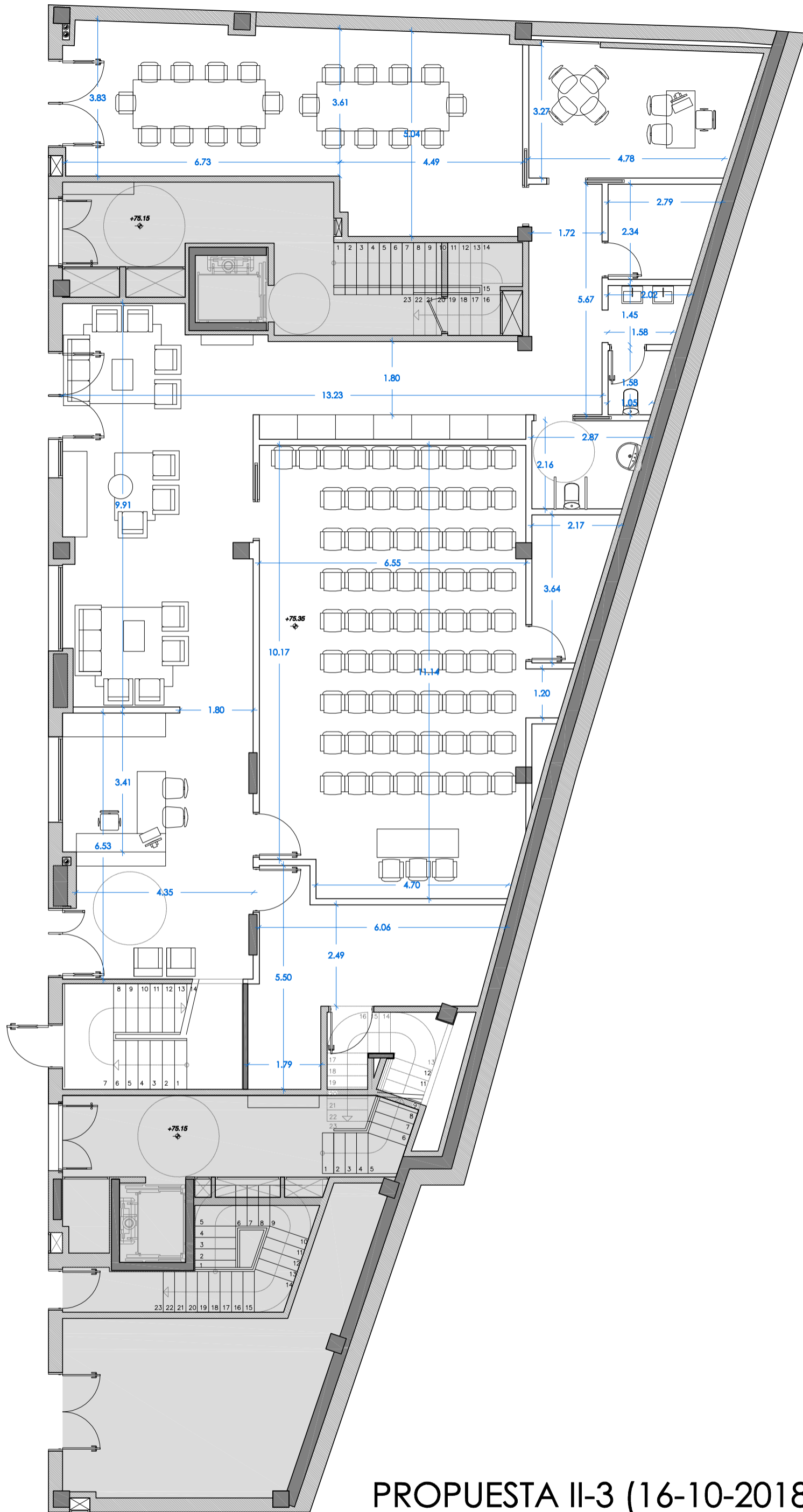

## PROPUESTA II-3 (16-10-2018)

II-3

tolosaldeko emakumeen etxea

ANTEPROYECTO

plano  
 LOCAL TRASERO  
 PLANTA BAJA  
 promotor  
 TOLOSAKO UDALA

arquitecta  
 EDURNE APERRIBAY

escala  
 1/100

fecha  
 enero 2019

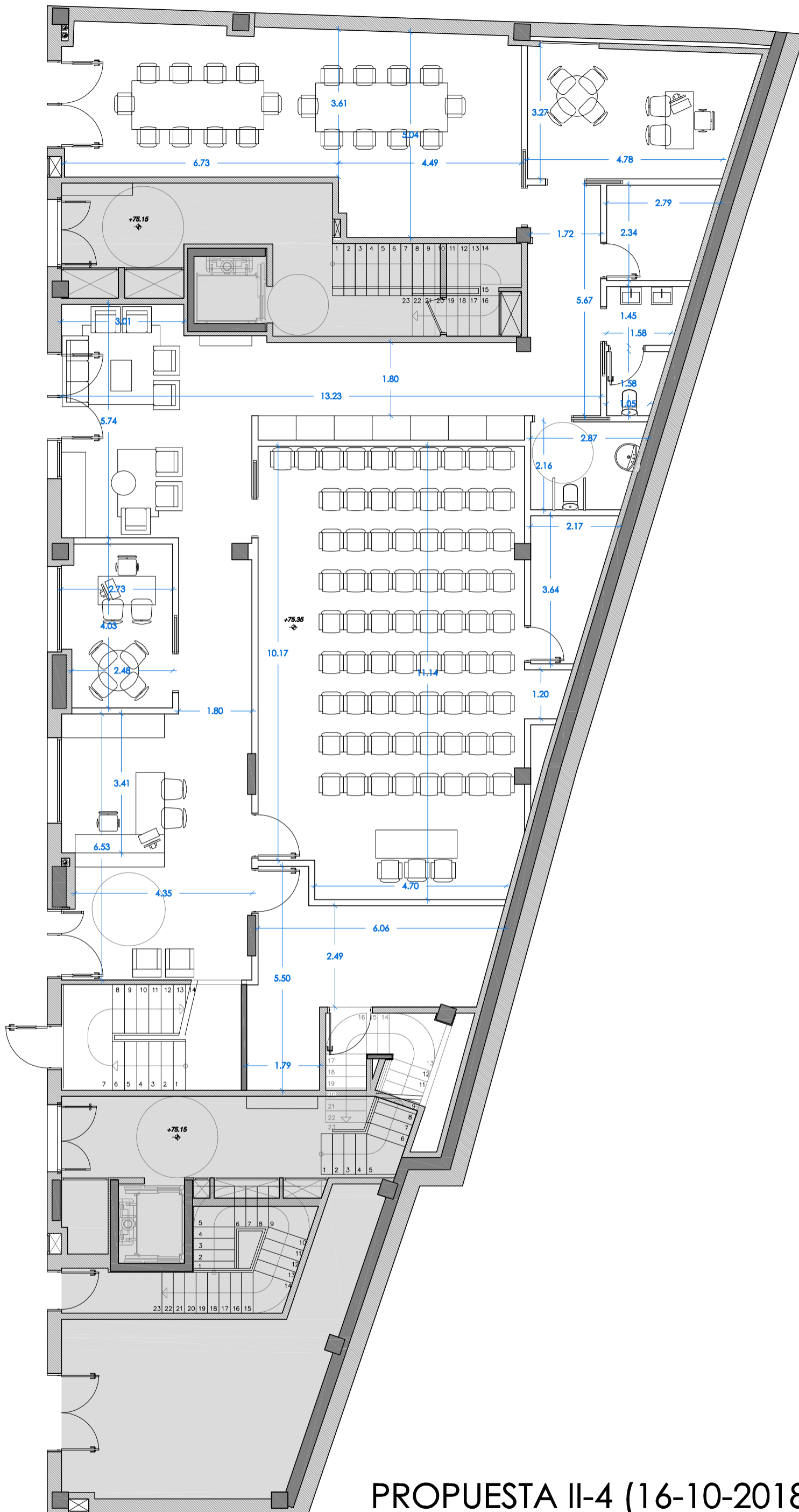

## PROPUESTA II-4 (16-10-2018)

II-4

tolosaldeko emakumeen etxea

ANTEPROYECTO

plano  
LOCAL TRASERO  
PLANTA BAJA

promotor  
TOLOSAKO UDALA

arquitecta  
EDURNE APERRIBAY

escala  
1/100

fecha  
enero 2019

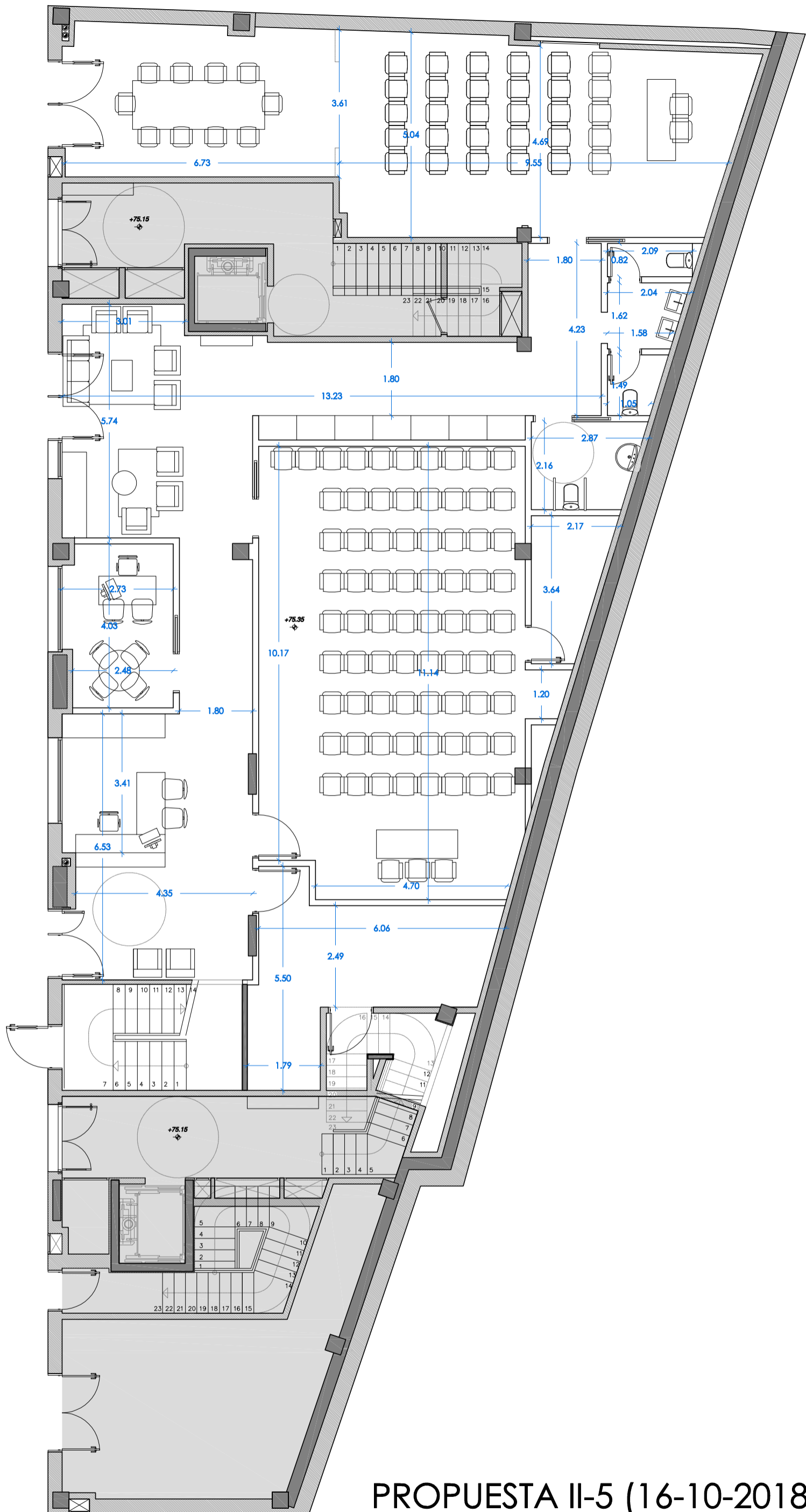

## PROPUESTA II-5 (16-10-2018)

II-5

tolosaldeko emakumeen etxea

ANTEPROYECTO

plano  
 LOCAL TRASERO  
 PLANTA BAJA  
 promotor  
 TOLOSAKO UDALA

arquitecta  
 EDURNE APERRIBAY

escala  
 1/100

fecha  
 enero 2019



5/11/2018

Remitido por el Departamento de Igualdad, se recibe el acta nº6 del grupo impulsor de la Asamblea de Mujeres de Tolosa en la que se incluyen nuevos espacios y requisitos a incorporar a los ya elaborados por el Departamento de Igualdad.

Los nuevos espacios solicitados son los siguientes:

- Biblioteca-Archivo
- Espacio de encuentro y de estar
- Aseos con ducha
- Una cocina, además del pequeño office del Departamento de Igualdad
- Despacho pequeño, junto a recepción
- Más cantidad de espacios (aulas) de diferentes tamaños.

6/11/2018

Reunión de la redactora del anteproyecto con las técnicas de Urbanismo e Igualdad, en la que se presentan las propuestas modificadas (III-1.1, III-1.2, III-2.1, III-2.2, III-3, III-4 y III-5) y se solicita una reunión con Alcaldía para informar que los requisitos planteados por la Asamblea de Mujeres no tienen suficiente espacio para desarrollarse en el local trasero.

7/11/2018

Reunión con la Alcaldesa y con las técnicas de Urbanismo e Igualdad en la que se plantea cuál es la situación, la imposibilidad de meter en el local previsto todo el programa solicitado.

Como salida al problema de espacio se propone trabajar también con el local municipal situado en la parte delantera, el que da frente a Andra Mari Bihotzaren Enparantza.

En la reunión se decide, igualmente, que, de los dos edificios, sea el delantero, que es el más visible, el representativo de la Casa, ubicando en el mismo el espacio de mayor superficie, destinado a usos múltiples, así como el Departamento de Igualdad.

## EMAKUMEEN ETXEA TOLOSAN: EGITASMOA ZEHAZTEKO PROZESUA

### TALDE ERAGILEA: 6. BILERAREN AKTA

**Data:** 2018/10/24

**Hasiera-ordua:** 18:30

**Bukaera-ordua:** 21:15

**Lekua:** Tolosako Udala

Zk.	Parte-hartzaileak	ELKARTEA	BIZITOKIA
1	<b>Ametz Garaikoetxea Zabaleta</b>	Tolosaldeko Asanblada Feminista	Aduna
2	<b>Ana Sanz</b>	Batukada Feminista	Tolosa
3	<b>Eli de Arriba de Diego</b>	Tolosaldeko Asanblada Feminista	Tolosa
4	<b>Irati Olaetxea</b>		Tolosa
5	<b>Irene Arrillaga Olano</b>	Batukada Feminista	Tolosa
6	<b>Irma Arnaiz</b>		Tolosa
7	<b>Kristina Morales Lopetegi</b>		Tolosa
8	<b>Leire Gallego</b>		
9	<b>Lurdes Senovilla De Juan</b>	Gizarte Zerbitzuak (Tolosako Udala)	Urretxu
10	<b>Maria Imaz Barquero</b>	Batukada Feminista	Tolosa
11	<b>Maria Pilar Garaialde Salsamendi</b>	Tolosaldeko Asanblada Feminista	Tolosa
12	<b>Naiara Delgado Perez</b>	Tolosako Asanblada Feminista	Tolosa
13	<b>Nekane Zubizarreta Olazabal</b>	Tolosaldeko Asanblada Feminista	Villabona
14	<b>Oihana Andueza Garcia</b>	Tolosaldeko Asanblada Feminista	Tolosa
15	<b>Oihana Ugarte Iriarte</b>	Batukada Feminista	Tolosa
16	<b>Silvana Ostiza Goikoetxea</b>	Tolosaldeko Asanblada Feminista	Tolosa
17	<b>Tarana Karimova</b>	Ana Yurd	Hernialde
18	<b>Yoana Mendez Urdangarin</b>	LAB	Tolosa
	<b>Agurtza Zuberu</b>	Udaleko berdintasun-teknikaria	
	<b>Aizpea Otaegi</b>	Elhuyar Aholkularitza	
	<b>Aizaga Zeberio</b>	Elhuyar Aholkularitza	



## EMAKUMEEN ETXEA TOLOSAN: EGITASMOA ZEHAZTEKO PROZESUA

	GAI-ZERREDA
	<ol style="list-style-type: none"> <li>1. Sarrera</li> <li>2. Hizkuntzen kudeaketa</li> <li>3. Bileraren gaiak</li> <li>4. Gaurko bilera prozesuan kokatzea</li> <li>5. Etxearen definizioarekin jarraitzea: <ul style="list-style-type: none"> <li>- Etxearen kudeaketa-eredua</li> <li>- Etxearen antolaketa espaziala</li> <li>- Etxearekiko lotura/harremana</li> <li>- Etxearen izena</li> </ul> </li> <li>6. Hurrengo bilera</li> <li>7. Bileraren balorazioa</li> </ol>

GAIA	AZALPENAK
1.	<p><b>SARRERA</b></p> <p>Bilera hasi aurretik, parte-hartzaileek <b>erregistro-orria</b> sinatu dute, eta gaurkoa lehen bilera dutenek datuen erregistroa egin dute, datuak babesteari buruz legeak dioena jarraiki.</p> <p>Gainera, bakoitzak <b>pegatina bana</b> jarri dugu paparrean gure izenekin.</p>
2.	<p><b>HIZKUNTZEN KUDEAKETA</b></p> <p>Gaurko bilerara etorri garen kideen artean <b>denok ulertzen dugu euskaraz</b> eta, beraz, ez da beharrezkoa izan xuxurlari-lanak egitea.</p>
3.	<p><b>BILERAREN GAIK</b></p> <p>Gaurko bileran landuko ditugun <b>gaiak aurkeztu</b> ditugu:</p> <ul style="list-style-type: none"> <li>• Bilera prozesuan kokatu</li> <li>• Etxearen definizioarekin jarraitu: <ul style="list-style-type: none"> <li>○ Etxearen kudeaketa-eredua</li> <li>○ Etxearen antolaketa espaziala</li> <li>○ Etxearekiko lotura/harremana</li> <li>○ Etxearen izena</li> </ul> </li> <li>• Hurrengo bilera-eguna zehaztu</li> <li>• Bileraren balorazioa</li> </ul>
4.	<p><b>GAURKO BILERA PROZESUAN KOKATZEA</b></p> <p><b>Gaurko bilera kokatu</b> dugu: Tolosan egongo den Emakumeen Etxea sortzeko prozesuaren 2. fasean gaudela gogorarazi dugu, eta Talde Eragilearen fase honetako 3. bilera dela aipatu dugu. Gaurko bileraz gain, bilera bakarra egitea daukagu aurreikusita,</p>

## EMAKUMEEN ETXEA TOLOSAN: EGITASMOA ZEHAZTEKO PROZESUA

GAIA	AZALPENAK
	<p>urtea bukatu aurretik. Horregatik, <b>gaiak zehazten eta ixten</b> joatea komeni zaigu.</p>
5.1.	<p><b>ETXEAREN KUDEAKETA-EREDUA</b></p> <p>Talde Eragilearen azkeneko bileran taldeka <b>landutako 3 ereduak</b> aurkeztu ditugu labur PPT-a erabiliz, eta eredu bakoitzaren zehaztapenarekin lotutako zalantzak argitu ditugu:</p>

## EMAKUMEEN ETXEA TOLOSAN: EGITASMOA ZEHAZTEKO PROZESUA

GAIA	AZALPENAK
	<p>Behin proposatutako ereduak aurkeztuta eta ulertuta, bakoitzari <b>gehien gustatzen zaion ereduaren alde</b> posizionatzeko eskatu diogu (gaur egun dauden baldintzak kontuan hartuta), gelaren alde banatan itsatsita jarri ditugun eta kudeaketa-eredu bakoitza irudikatzen duten papelografoaren ondoan kokatuz. A eta B eruedetan kokatu dira denak, beraz, D ereduak alde batera utzi dugu.</p> <p>Eredu bakoitzaren aldeko <b>3 argudio</b> lantzeko eskatu diogu talde bakoitzari. Honako hauek dira talde bakoitzak landu dituen argudioak:</p> <p><u>A ereduak babesten duen taldea:</u></p> <ul style="list-style-type: none"> <li>- Praktiko da.</li> <li>- Erreal da, gaur egun dauden baldintzak kontuan hartuta.</li> <li>- Dagoeneko martxan dauden beste Etxe batzuen adibideak baditugu, kudeaketa-eredu honekin funtzionatzen dutenak.</li> </ul> <p><u>B ereduak babesten duen taldea:</u></p> <ul style="list-style-type: none"> <li>- Etxeak aurrekontu propioa edukitzea.</li> <li>- Etxea hasieratik “subjektu aktibo” izatea: nortasun propioarekin, bere autonomiarekin...</li> <li>- Etxeak programazio propioa edukitzea.</li> </ul> <p>Argudioak entzun eta gero, <b>taldez mugitzeko aukera</b> eman diegu, baina guztiek aurretik hautatutako eredu bera babesten jarraitu dute.</p> <p>Ondoren, beste ereduak babesten dutenak eurenera erakartzeko, zer nola <b>egokitzapenak eta moldaketak</b> egin lantzeko eskatu diegu,. Talde bakoitzak honako moldaketa hauek aurkeztu ditu:</p> <p><u>A ereduak babesten duen taldea:</u></p> <ul style="list-style-type: none"> <li>- Etxeak <b>aurrekontu propioa</b> edukiko du.</li> <li>- Kogestio-organoaren ordez, <b>Kontseilua</b> izendapena erabiltzea.</li> <li>- <b>Kontseiluaren osaerari</b> dagokionez, emakumeen aldetik talde feministetako emakumezko ordezkariak izango dira; udalen aldetik, berriz, berdintasun-teknikariak eta Etxearen dinamizatzaileak hartuko dute parte nagusiki eguneroko kudeaketa- eta koordinazio-lanak bideratzeko; nahiz eta ordezkari politikoarekin ere noizean behin elkartu beharko den.</li> <li>- Kontseiluak <b>hasieran landu beharreko gaiak</b> Etxearen funtzionamendu osoarekin lotutakoak izango dira, besteak beste, honako gai hauek landu beharko ditu: Etxearen antolaketa eta kudeaketa; funtzionamendu-arauak; jardueren programazioa; eta gatazken kudeaketa.</li> </ul> <p><u>B ereduak babesten duen taldea:</u></p> <ul style="list-style-type: none"> <li>- <b>Udaleko berdintasun-teknikariak</b> Etxearen proiektuan parte hartu dezakete, baina</li> </ul>

## EMAKUMEEN ETXEA TOLOSAN: EGITASMOA ZEHAZTEKO PROZESUA

GAIA	AZALPENAK
	<p>militante bezala, hau da, <b>maila pertsonalean</b>, eta ez Berdintasun Saileko edo udaletako ordezkari gisa.</p> <p>Eredu bakoitzaren inguruko <b>ikuspegiak eta iritziak elkartrukatu</b> ditugu, ereduaren arteko antzekotasunak eta ezberdintasunak azalduz.</p> <ul style="list-style-type: none"> <li>• <b>Ezberdintasun nagusia</b> erabaki-ahalmenaren ingurukoa da: A ereduaren erabakigunea udaleko ordezkariarekin partekatzen da, eta B ereduaren, aldiz, erabakigunean emakumeek bakarrik hartzen dute parte, eta emakumeek hartutako erabakiak ordezkari politikoei aurkezten zaizkie. Horrekin lotuta, dauden <b>indarrak ondo neurtu</b> behar direla aipatu dute batzuek, kudeaketa-eredua zehazterakoan ahalik eta eredurik errealistenaren alde egiteko. Beste batzuek nabarmendu dute ezin ditugula lehenengo momentutik gure buruak eta ditugun gaitasunak gutxietsi, eta daukagun indarrean konfiantza eduki behar dugula.</li> <li>• Bestalde, <b>berdintasun-teknikariak Etxearen aliatu gisa</b> ikustearen beharra azpimarratu da. Zentzu honetan, eta <b>instituzioekiko harremani</b> dagokionez, hasieratik Tolosako Udalak antolatutako prozesuan parte hartzen ari garela aipatu da, nolabait erakunde honen ekimen batean parte hartzea onartu dugula eta, beraz, instituzioekiko beldurrak kudeatzen jakin behar dugula. Zenbat eta indartuago eta sendoago egon kolektibo gisa, erakundeetan eragiteko gaitasun handiagoa edukiko dugu.</li> <li>• Bestalde, <b>Etxearen dinamizatzailearen eta berdintasun-teknikariaren arteko bereizketa</b> egin dugu, argi ulertzeko zertaz ari garen: dinamizatzailearen ardura nagusia Etxearen kudeaketa izango bada ere, horrek ez du esan nahi ez duenik berdintasuneko profilik edukiko, dinamizatzailea “Etxeko berdintasun-teknikaria” izango da, beraz. Berdintasun-teknikariak ari garenean, berriz, udaletako berdintasun-politikak garatzen dituen pertsonari buruz ari gara.</li> </ul> <p>Moldaketen inguruko azalpenen ondoren, <b>ereduz aldatzeko aukera</b> eman dugu, baina denek euren hasierako posizioa mantendu dute.</p> <p>Honenbestez, talde bakoitzetik <b>3 ordezkari izendatu</b> eta elkarrekin talde osatuz kudeaketa-ereduaren inguruko proposamen adostu batera iristeko eskatu diegu, betiere, orain arte esan direnak kontuan hartuta.</p> <p>Gainontzeko partaideekin beste 2 talde osatu ditugu, Etxearen definizioarekin jarraitzeko aurreikusitako gaiak lantzeko.</p> <p>Honako hau da talde handian kudeaketa-ereduaren inguruan <b>aurkeztutako</b></p>

## EMAKUMEEN ETXEA TOLOSAN: EGITASMOA ZEHAZTEKO PROZESUA

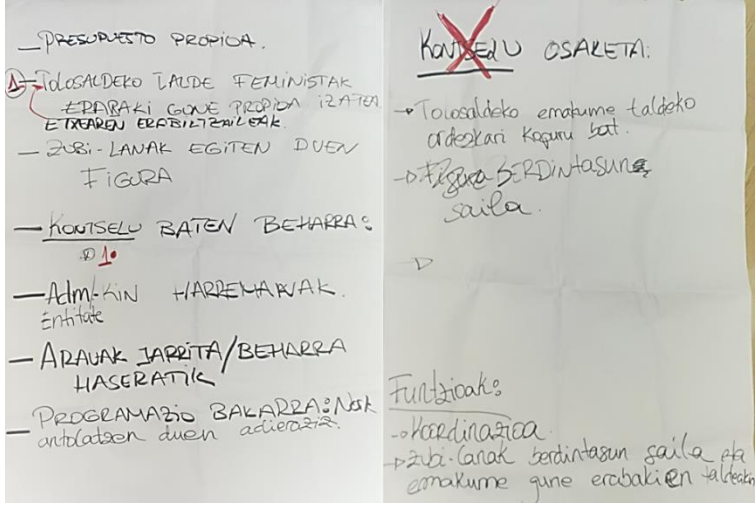
GAIA	AZALPENAK
	<p><b>proposamena:</b></p>  <ul style="list-style-type: none"> <li>- Etxeak <b>aurrekontu propioa</b> edukiko du jarduerak antolatzeko.</li> <li>- Berdintasunaren inguruko jarduera guztiak <b>programa bakarrean</b> bilduko dira, eta bertan antolatzailea nor den garbi adieraziko da (Udala, Etxea, elkarte bat...).</li> <li>- <b>Erabakiguneei dagokienez</b>, 2 gune nagusi egongo dira.             <ul style="list-style-type: none"> <li>- Batetik, <u>emakumeek bakarrik osatutako gunea</u> egongo da, zehazki Tolosaldeako talde feministetako ordezkariak nahiz Etxearen erabiltzaileen ordezkariak osatuko dute, eta bertan hartuko dira erabaki nagusiak.</li> <li>- Bestetik, <u>Kontseilua</u> egongo da, emakumeen ordezkariak eta berdintasun sailek osatutakoa. <b>Kontseiluaren funtzio nagusia</b> emakumeen eta erakundeen arteko koordinazio-lanak egitea izango da, eta baita Etxearen arauak hasieratik zehaztea ere.</li> </ul> </li> </ul> <p>Ez dugu aurkezpena eta gero eztabaidarako tarterik utzi, baina Talde Eragilearen hurrengo bileran Etxearen <b>kudeaketa-ereduan sakonduko</b> dugu, gaur egindako proposamenaren bidetik.</p>
<b>5.2.</b>	<p><b>ETXEAREN ANTOLAKETA ESPAZIALA</b></p> <p>Agurtzak Etxearen antolaketa espazialaren inguruko <b>azken berriak</b> eman ditu: Tolosako Udalak arkitekto feminista bat kontratatu du Etxearen aurreproiektua egiteko. Arkitektoa Edurne Aperribay da. Momentuz, Etxearen atzeko lokala bakarrik hartu du aintzat, eta proiektua lantzeko Tolosako Udalak Etxearen erabileraren eta espazioaren antolaketaren inguruan landutako proposamena dauka esku-artean (Oharra: Ikusi aktarekin batera bidalitako dokumentua).</p> <p>Proposamen hori da hain zuzen lantaldeak bileran aztertu duena. Ekarpinak egin dizkiote Udalak landutako dokumentuari eta ekarpen horiek arkitektoari helaraziko zaizkio. Aurreko lokala ere Etxearentzako baliatzeko proposamenari dagokionez, Udalaren erantzuna, <b>arkitektoak aurkezten duen txostenaren baitan egongo da: Udalak</b></p>

## EMAKUMEEN ETXEA TOLOSAN: EGITASMOA ZEHAZTEKO PROZESUA

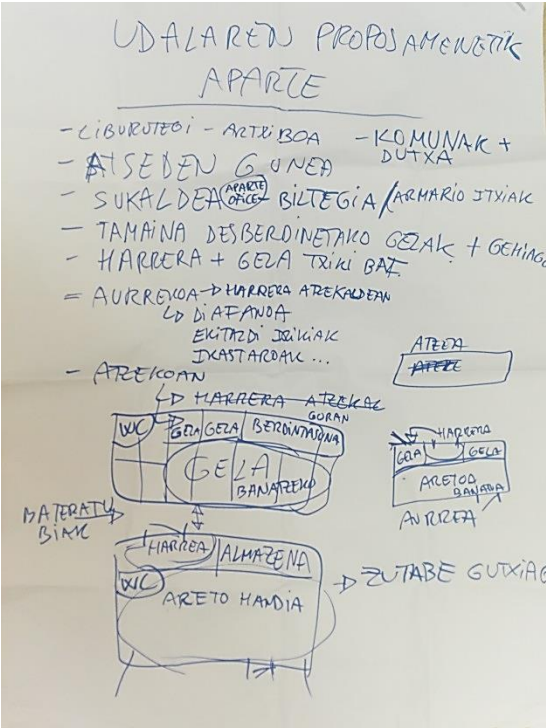
GAIA	AZALPENAK
	<p><b>aurrealdea ere Etxerentzako izan dadin ontzat emateko, teknikoki justifikatu</b> beharko da lokal hori ere ezinbestekoa dela Etxearen jarduera behar den bezala garatzeko.</p> <p>Udalaren proposamenean jasotakoez gain, beraz, <b>honako erabilera eta espazioak gehitu ditu</b> gaia landu duen lantaldeak:</p>  <ul style="list-style-type: none"> <li>- Liburutegia / artxibo feminista</li> <li>- Komunak (dutxa barne)</li> <li>- Atsedeen-gunea</li> <li>- Sukaldea</li> <li>- Biltegia / Giltzaz ixten diren armairuen gela, emakume-taldeek materiala gorde dezaten</li> <li>- Tamaina ezberdinetako gela gehiago (Jabekuntza Eskolako ikastaroetarako, emakume-taldeetako ekintzentzat...)</li> <li>- Harrera, ondoan gela txiki batekin (arreta intimoagoa behar denerako)</li> </ul> <p>Espazio horietako batzuen <b>kokapena</b> honako hau izatea proposatu da:</p> <ul style="list-style-type: none"> <li>- Atzeko lokaleko goiko pisuan Berdintasun Saila eta aholkularitzarako gela ezberdinak, komuna eta gela handiagoa (txikitzeko aukera ematen duena).</li> <li>- Aurreko lokaleko atzealdean harrera eta biltegia. Aurrealdean, berriz, areto handia.</li> </ul> <p>Bi <b>lokalek elkarren artean konektatuta</b> egongo lirateke.</p>

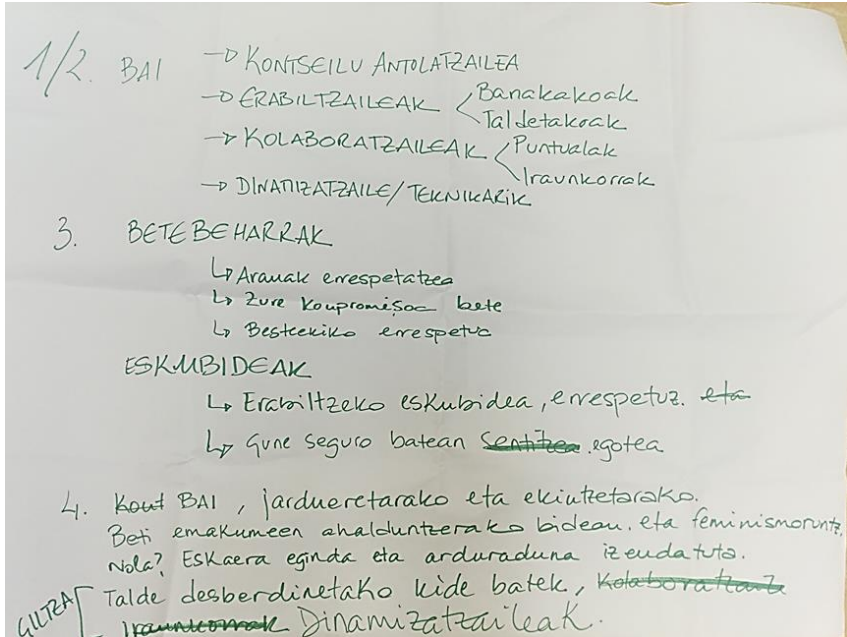

## EMAKUMEEN ETXEA TOLOSAN: EGITASMOA ZEHAZTEKO PROZESUA

GAIA	AZALPENAK
5.3.	<p><b>ETXEAREKIKO LOTURA / HARREMANA</b></p> <p>Gai hau landu duen taldeari lanketarako gidoia eman diogu, eta adostu dituzten alderdiak papelografoan jaso dituzte.</p> <p>Talde handian, <b>landutakoa aurkeztu</b> dute:</p>  <p><b>Erabiltzaile-mota ezberdinak</b> egongo lirateke, inplikazio-mailaren arabera:</p> <ul style="list-style-type: none"> <li>- Kontseilu-antolatzailea</li> <li>- Erabiltzaileak (banakakoak edo taldeetakoak)</li> <li>- Kolaboratzaileak (puntualak edo iraunkorrak)</li> <li>- Dinamizatzailea(k) eta teknikaria(k)</li> </ul> <p><b>Erabiltzaileek betebeharrak</b> hauek edukiko lituzkete:</p> <ul style="list-style-type: none"> <li>- Ezarritako arauak errespetatzea</li> <li>- Hartutako konpromisoa betetzea</li> <li>- Besteekiko errespetua adieraztea</li> </ul> <p><b>Erabiltzaileek eskubide</b> hauek edukiko lituzkete:</p> <ul style="list-style-type: none"> <li>- Etxea errespetuz erabiltzeko eskubidea</li> <li>- Gune seguru batean egoteko eskubidea</li> </ul> <p><b>Ezarritako ordutegitik kanpo Etxea erabiltzeko</b> aukera edukiko dute erabiltzaileek, beti ere feminismoarekin lotutako eta emakumeen ahalduntzera bideratutako ekimenak egiteko. Horretarako, eskaera bat egin beharko da idatziz eta arduradun bat zehaztuko da.</p> <p><b>Etxearen giltza</b> talde ezberdinetako kide batek eta dinamizatzaileak edukiko dute.</p>
5.4.	<p><b>ETXEAREN IZENA</b></p> <p><b>Ez dugu denborarik</b> eduki gai hau lantzen jarraitzeko.</p>

## EMAKUMEEN ETXEA TOLOSAN: EGITASMOA ZEHAZTEKO PROZESUA

GAIA	AZALPENAK												
6.	<p><b>BILERAREN BALORAZIOA</b></p> <p>Gaurko bilera baloratzeko, <b>prozesuaren espektatibekin</b> lotuta proposatu ziren elementuak hartu ditugu aintzat. Hauek dira elementu bakoitzarekin lotutako batez besteko puntuazioa (1etik 5era):</p> <table border="1"> <tr> <td><b>Emankorra</b></td> <td><b>4,0</b></td> </tr> <tr> <td><b>Gardena</b></td> <td><b>4,1</b></td> </tr> <tr> <td><b>Konfiantzan oinarritutakoa</b></td> <td><b>4,1</b></td> </tr> <tr> <td><b>Hezteko eta garatzeko balioko duena</b></td> <td><b>4,1</b></td> </tr> <tr> <td><b>Harreman horizontaletan / ahizpatasunean oinarritutakoa</b></td> <td><b>4,0</b></td> </tr> <tr> <td><b>Parte-hartzailea</b></td> <td><b>4,5</b></td> </tr> </table> <p><b>Horrez gain, ohar hauek jaso ditugu:</b></p> <ul style="list-style-type: none"> <li><b>Zerk sentiarazi zaitu ongi?</b> <ul style="list-style-type: none"> <li>- Gogoia ikusten da.</li> <li>- Giro ona, iritzi guztiak ongi etorriak izan direla.</li> <li>- Pentsatzen duzuna esateko aukera.</li> <li>- Aurrera goazela sentitzeak.</li> <li>- Komunikazio-maila eta konfiantza.</li> <li>- Taldeetan banatzea gai bakoitza lantzeko.</li> </ul> </li> <li><b>Ezerk sentiarazi zaitu deseroso?</b> <ul style="list-style-type: none"> <li>- Desadostasun batzuek.</li> <li>- Beti denborari begira egon behar garela.</li> </ul> </li> </ul>	<b>Emankorra</b>	<b>4,0</b>	<b>Gardena</b>	<b>4,1</b>	<b>Konfiantzan oinarritutakoa</b>	<b>4,1</b>	<b>Hezteko eta garatzeko balioko duena</b>	<b>4,1</b>	<b>Harreman horizontaletan / ahizpatasunean oinarritutakoa</b>	<b>4,0</b>	<b>Parte-hartzailea</b>	<b>4,5</b>
<b>Emankorra</b>	<b>4,0</b>												
<b>Gardena</b>	<b>4,1</b>												
<b>Konfiantzan oinarritutakoa</b>	<b>4,1</b>												
<b>Hezteko eta garatzeko balioko duena</b>	<b>4,1</b>												
<b>Harreman horizontaletan / ahizpatasunean oinarritutakoa</b>	<b>4,0</b>												
<b>Parte-hartzailea</b>	<b>4,5</b>												
7.	<p><b>BESTERIK</b></p> <ul style="list-style-type: none"> <li>Komunikazio-planari dagokionez, Tolosako Udaleko <b>Alea aldizkarian erreportaje</b> bat egingo da eta asmoa da Talde Eragileko kideak elkarriketatzea, egindako prozesuaren ikuspegia jasotzeko. Euren artean hitz egingo dute, eta hurrengo bileran adostuko ditugu horretarako boluntarioak.</li> </ul> <p>Bestalde, <b>bideoa grabatzeko aurrekontua eskatu</b> du Tolosako Udalak, Talde Eragileak horretarako proposatutako kideari. Bideorako edukien lanketarako ere interesgarria da Talde Eragileko kideek parte hartzea. Hurrengo bileran zehaztuko dugu nortzuk hartuko duten parte.</p> <ul style="list-style-type: none"> <li><b>Transexualitatearen inguruko ikastaroa</b> azaroaren 9 eta 10ean izango dela gogorarazi dugu.</li> </ul>												
8.	<p><b>HURRENGO BILERA</b></p> <p>Eguna moldatzeko proposamena egin den arren, aurreikusitako egunean mantentzea adostu dugu: <b>azaroak 21, asteazkena, 18:30etik 21:00etara, Tolosako Udaleko Batzar Aretoan. Zaintza-zerbitzua</b> erabili nahi izanez gero, hona idatzi edo deitu: <a href="mailto:berdintasuna@tolosa.eus">berdintasuna@tolosa.eus</a> 943 69 75 00 (Agurtza Zuberu)</p>												

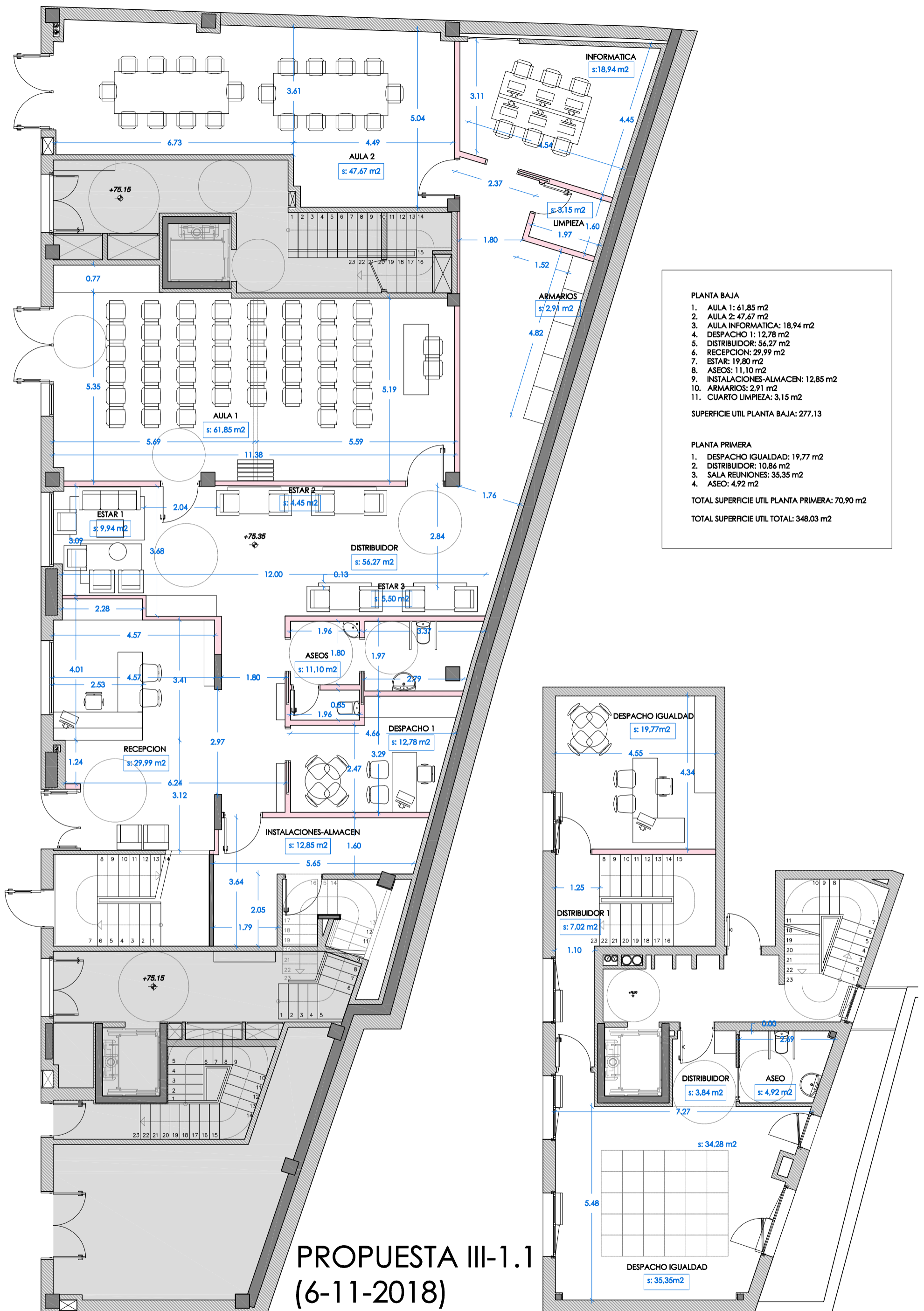



**PROPUESTA III-1.2  
(6-11-2018)**

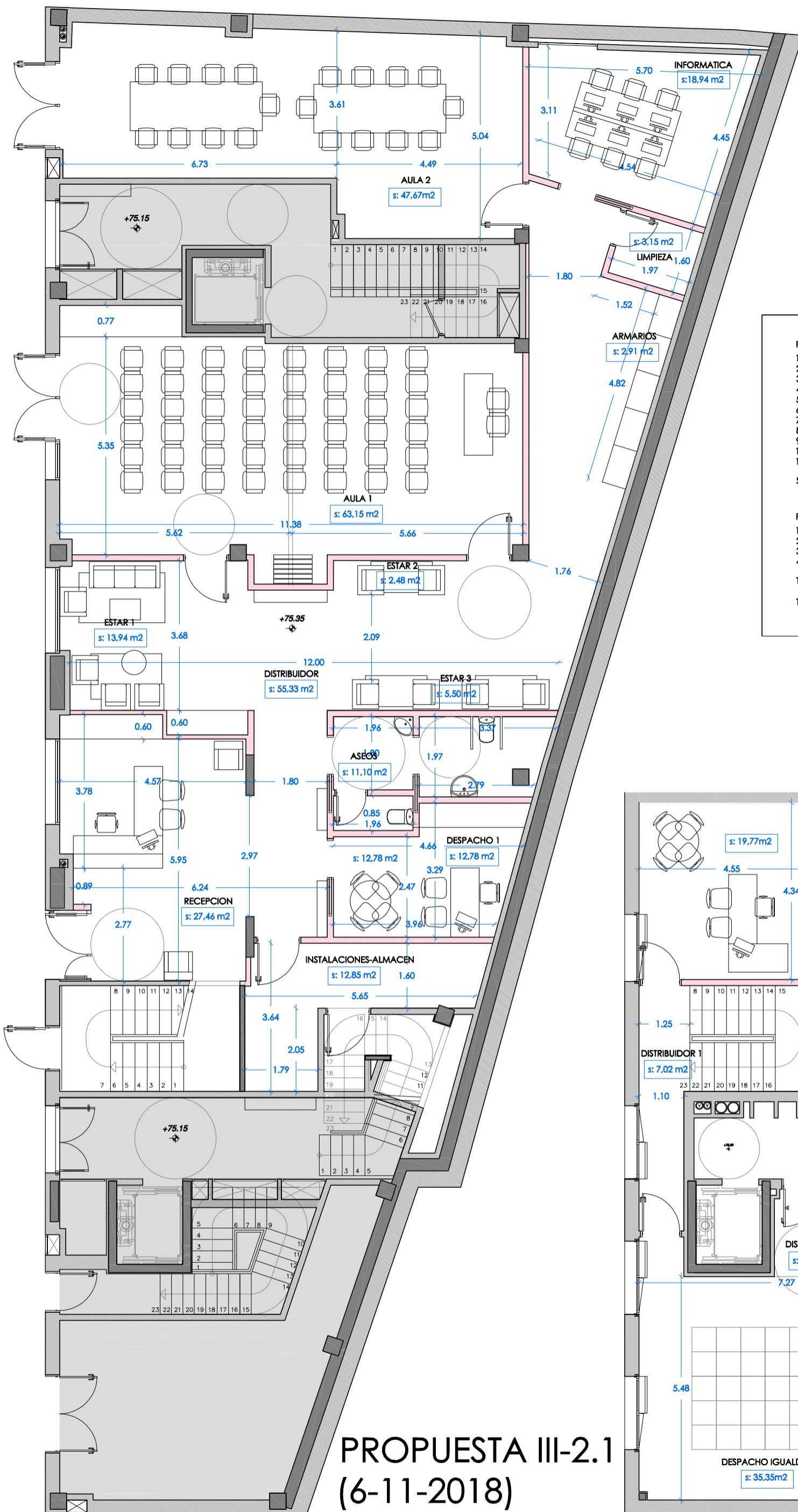

PLANTA BAJA	
1.	AULA 1: 63,15 m <sup>2</sup>
2.	AULA 2: 47,67 m <sup>2</sup>
3.	AULA INFORMATICA: 18,94 m <sup>2</sup>
4.	DESPACHO 1: 12,78 m <sup>2</sup>
5.	DISTRIBUIDOR: 55,33 m <sup>2</sup>
6.	RECEPCION: 27,46 m <sup>2</sup>
7.	ESTAR: 21,92 m <sup>2</sup>
8.	ASEOS: 11,10 m <sup>2</sup>
9.	INSTALACIONES-ALMACEN: 12,85 m <sup>2</sup>
10.	ARMARIOS: 2,91 m <sup>2</sup>
11.	CUARTO LIMPIEZA: 3,15 m <sup>2</sup>
SUPERFICIE UTIL PLANTA BAJA: 277,26	
PLANTA PRIMERA	
1.	DESPACHO IGUALDAD: 19,77 m <sup>2</sup>
2.	DISTRIBUIDOR: 10,86 m <sup>2</sup>
3.	SALA REUNIONES: 35,35 m <sup>2</sup>
4.	ASEO: 4,92 m <sup>2</sup>
TOTAL SUPERFICIE UTIL PLANTA PRIMERA: 70,90 m <sup>2</sup>	
TOTAL SUPERFICIE UTIL TOTAL: 348,16 m <sup>2</sup>	

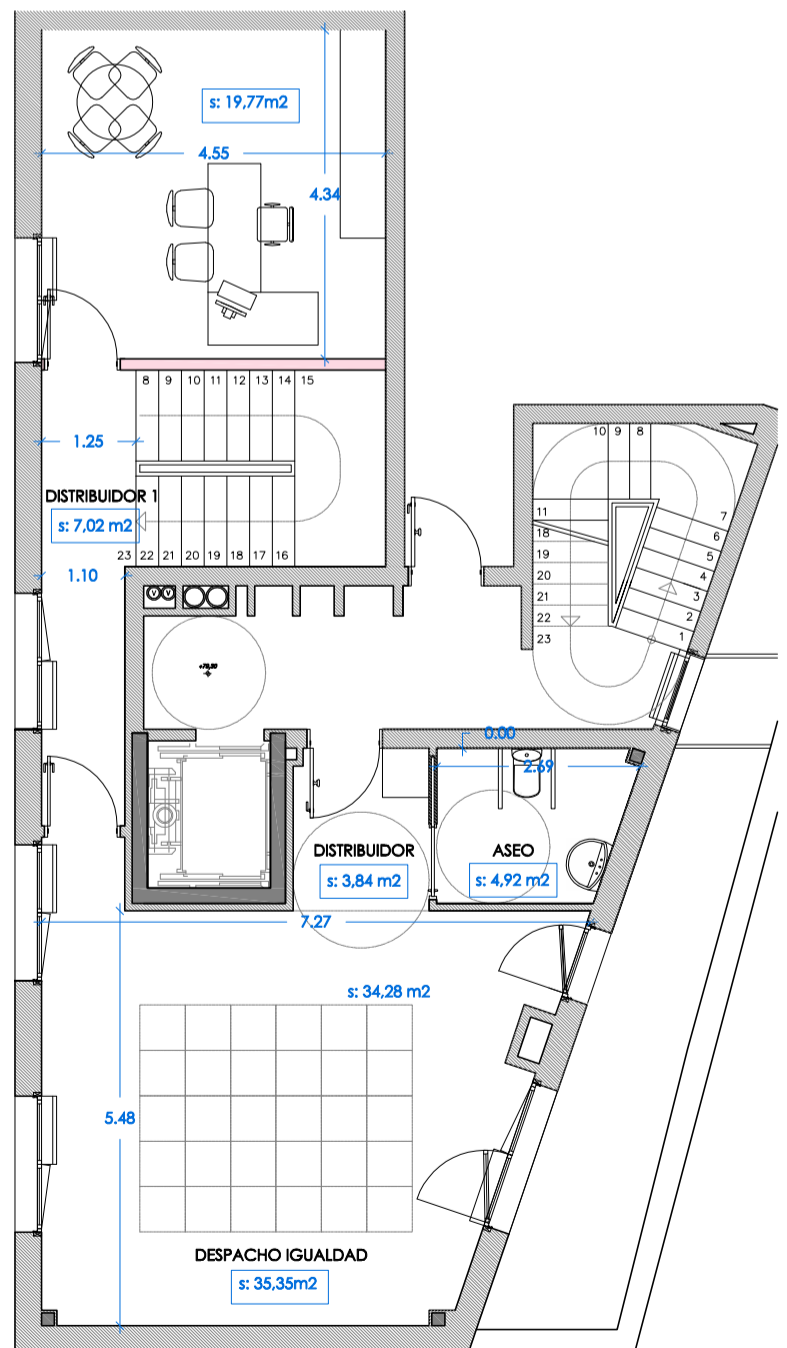

## PROPUESTA III-2.1 (6-11-2018)



**PLANTA BAJA**

- AULA 1: 63,15 m2
- AULA 2: 46,32 m2
- AULA 3: 24,45 m2
- DESPACHO 1: 12,78 m2
- DISTRIBUIDOR: 53,62 m2
- RECEPCION: 27,46 m2
- ESTAR: 21,92 m2
- ASEOS: 11,10 m2
- INSTALACIONES-ALMACEN: 12,85 m2
- CUARTO LIMPIEZA: 3,84 m2

**SUPERFICIE UTIL PLANTA BAJA: 277,49**

**PLANTA PRIMERA**

- DESPACHO IGUALDAD: 19,77 m2
- DISTRIBUIDOR: 10,86 m2
- SALA REUNIONES: 35,35 m2
- ASEO: 4,92 m2

**TOTAL SUPERFICIE UTIL PLANTA PRIMERA: 70,90 m2**

**TOTAL SUPERFICIE UTIL TOTAL: 348,39 m2**

**PROPUESTA III-2.2  
(6-11-2018)**

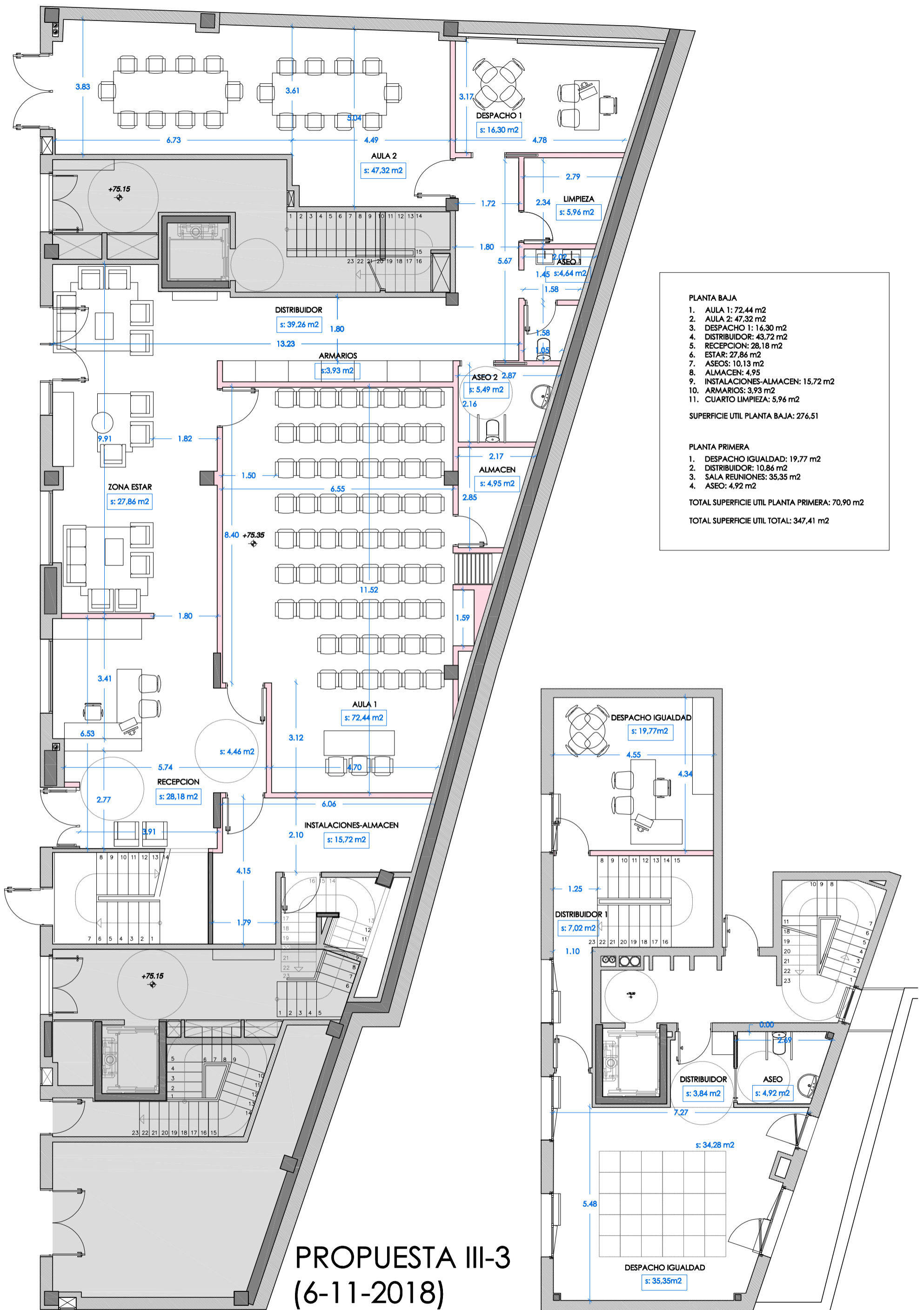

**PLANTA BAJA**

1. AULA 1: 72.44 m<sup>2</sup>
2. AULA 2: 47.32 m<sup>2</sup>
3. DESPACHO 1: 16.30 m<sup>2</sup>
4. DISTRIBUIDOR: 43.72 m<sup>2</sup>
5. RECEPCION: 28.18 m<sup>2</sup>
6. ESTAR: 27.86 m<sup>2</sup>
7. ASEOS: 10.13 m<sup>2</sup>
8. ALMACEN: 4.95
9. INSTALACIONES-ALMACEN: 15.72 m<sup>2</sup>
10. ARMARIOS: 3.93 m<sup>2</sup>
11. CUARTO LIMPIEZA: 5.96 m<sup>2</sup>

SUPERFICIE UTIL PLANTA BAJA: 276.51

**PLANTA PRIMERA**

1. DESPACHO IGUALDAD: 19.77 m<sup>2</sup>
2. DISTRIBUIDOR: 10.86 m<sup>2</sup>
3. SALA REUNIONES: 35.35 m<sup>2</sup>
4. ASEO: 4.92 m<sup>2</sup>

TOTAL SUPERFICIE UTIL PLANTA PRIMERA: 70.90 m<sup>2</sup>

TOTAL SUPERFICIE UTIL TOTAL: 347.41 m<sup>2</sup>

**PROPUESTA III-3  
(6-11-2018)**



tolosaldeko emakumeen etxea

ANTEPROYECTO

plano  
LOCAL TRASERO  
PLANTAS BAJA Y PRIMERA

promotor  
TOLOSAGO UDALA

arquitecta  
EDURNE APERRIBAY

escala  
1/100

fecha  
enero 2019

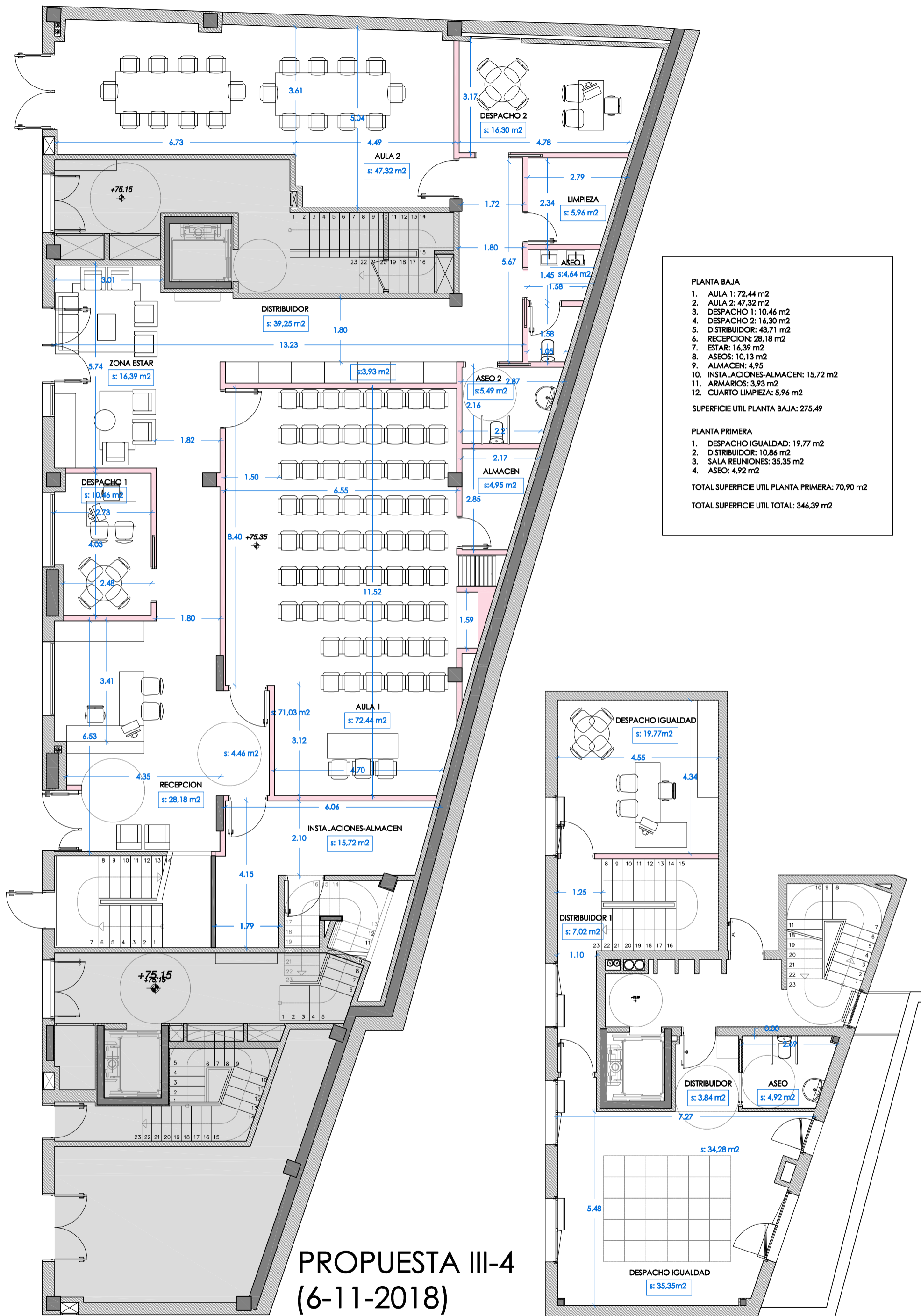

## PROPUESTA III-4 (6-11-2018)

tolosaldeko emakumeen etxea

ANTEPROYECTO

plano  
LOCAL TRASERO  
PLANTAS BAJA Y PRIMERA

promotor  
TOLOSAKO UDALA

arquitecta  
EDURNE APERRIBAY

escala  
1/100

fecha  
enero 2019



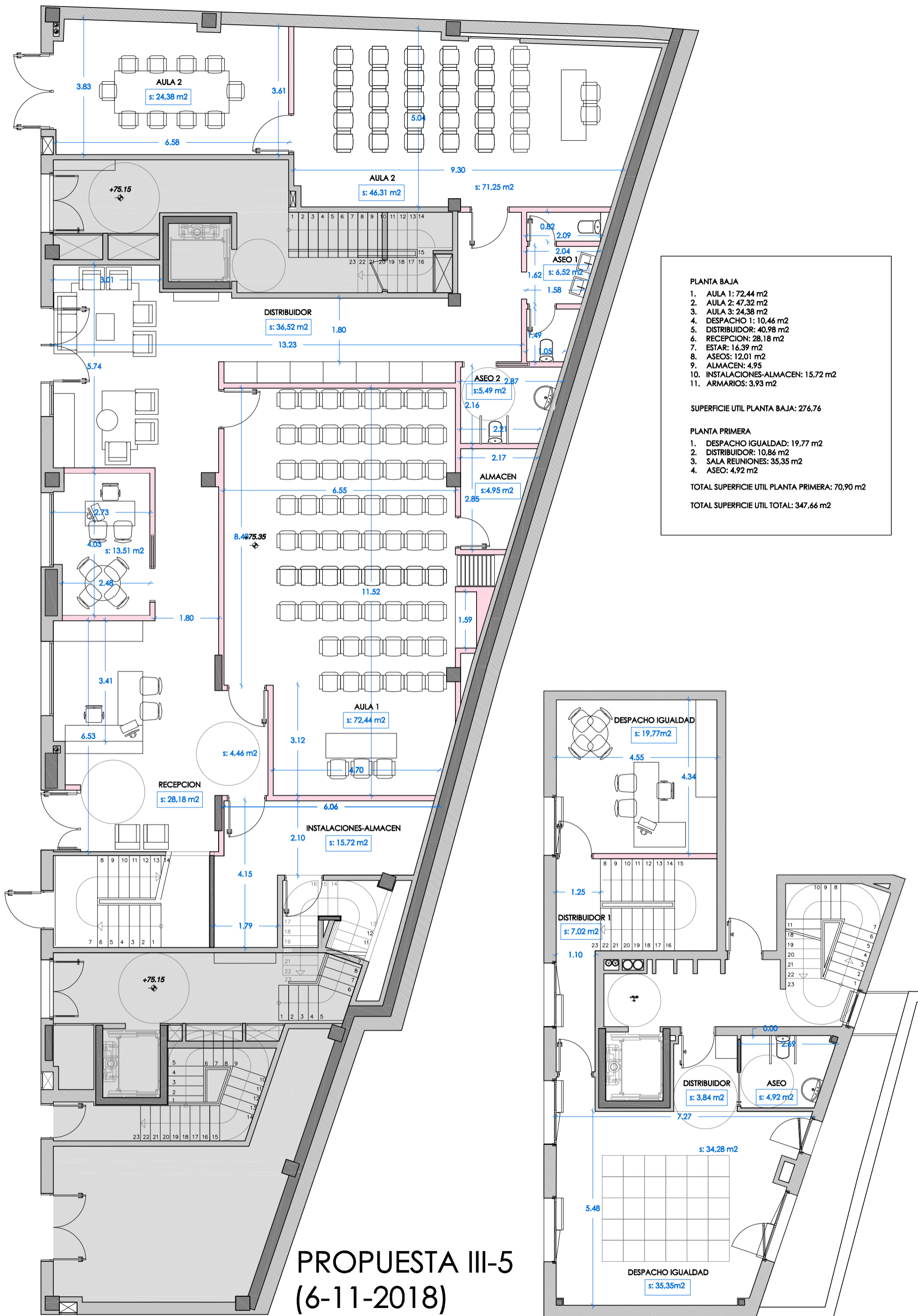

14/11/2018

Reunión con las técnicas de Urbanismo e Igualdad en el que se muestra las posibles soluciones de Casa de la Mujeres dividida entre los dos edificios (IV-0, IV-1, IV-2, IV-3, IV-4, IV-5, IV-6 y IV-7))

Se comprueba que es imposible la conexión física entre ambos locales, pero sí se plantea un acceso posterior del local delantero.

Esta conexión entre ambos locales tiene que hacerse necesariamente desde el exterior, aunque a cubierto, atravesando el pasadizo existente entre ambos locales.

Para solucionar la diferencia de cota entre los mismos (75 cm) se plantea una plataforma elevadora cuyo foso (15 o 20 cm) tendrá que descolgar del techo de garajes.

El local trasero dispone de tres conexiones con el saneamiento general del edificio inferior, pero están situadas en la primera crujía, la que da a fachada, la ocupada por las salas de la Escuela de Empoderamiento. Esto implica que, tanto en un local como en el otro, el saneamiento tendrá que discurrir por el techo de la planta de garajes, con las correspondientes servidumbres de paso.

21/11/2018

Reunión con el grupo motor de la Asamblea de Mujeres de Tolosa y la Técnica de Igualdad en la que se muestran las posibles soluciones de distribución realizadas hasta el momento (IV-0, IV-1, IV-2, IV-3, IV-4, IV-5, IV-6 y IV-7), explicando lo que da de sí cada una de ellas. Se decide que las estudiarán y darán una respuesta.

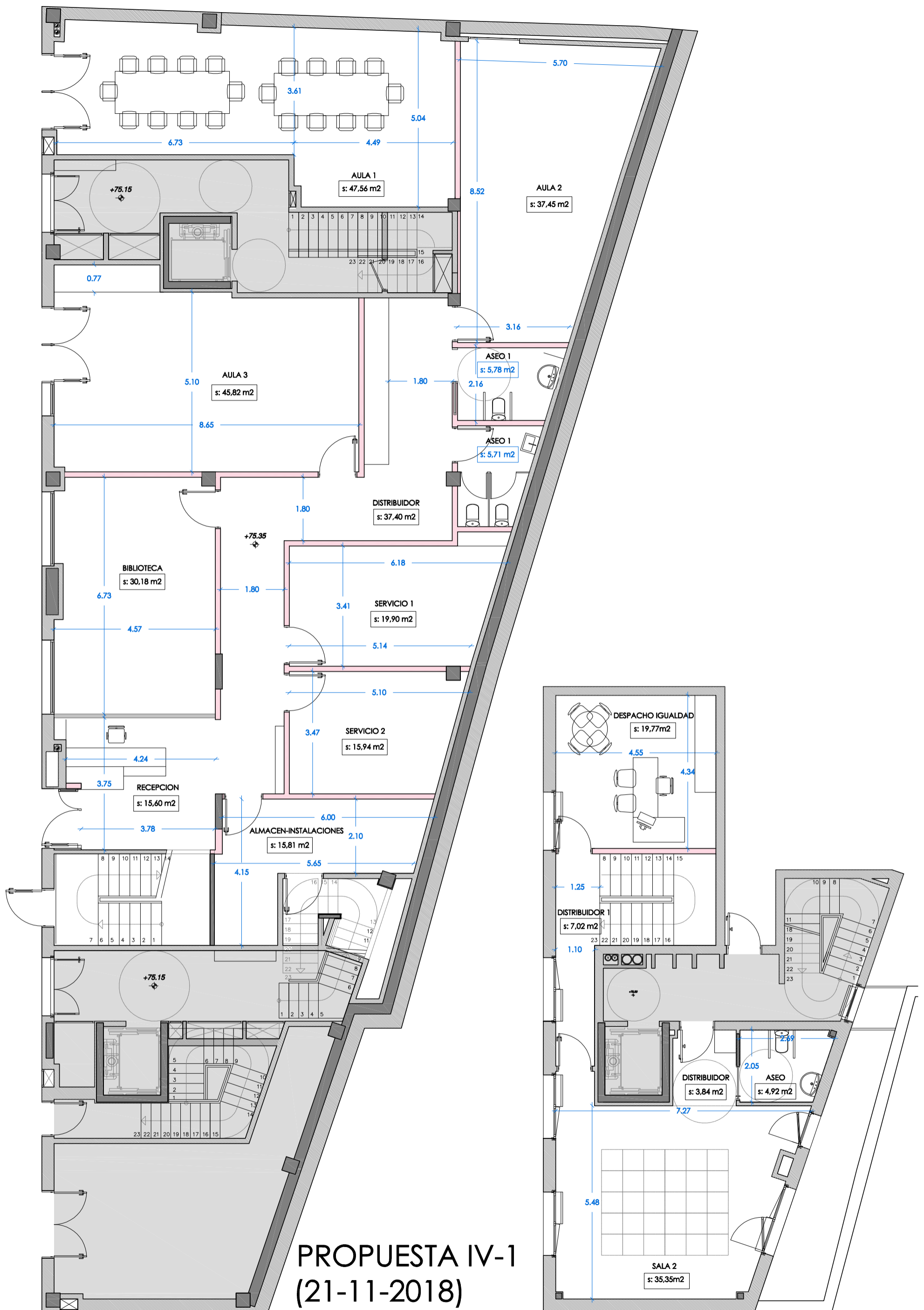

**PROPUESTA IV-1  
(21-11-2018)**



tolosaldeko emakumeen etxea

ANTEPROYECTO

plano  
LOCAL TRASERO  
PLANTA BAJA Y PLANTA PRIMERA

promotor  
TOLOSAGO UDALA

arquitecta  
EDURNE APERRIBAY

escala  
1/100

fecha  
enero 2019

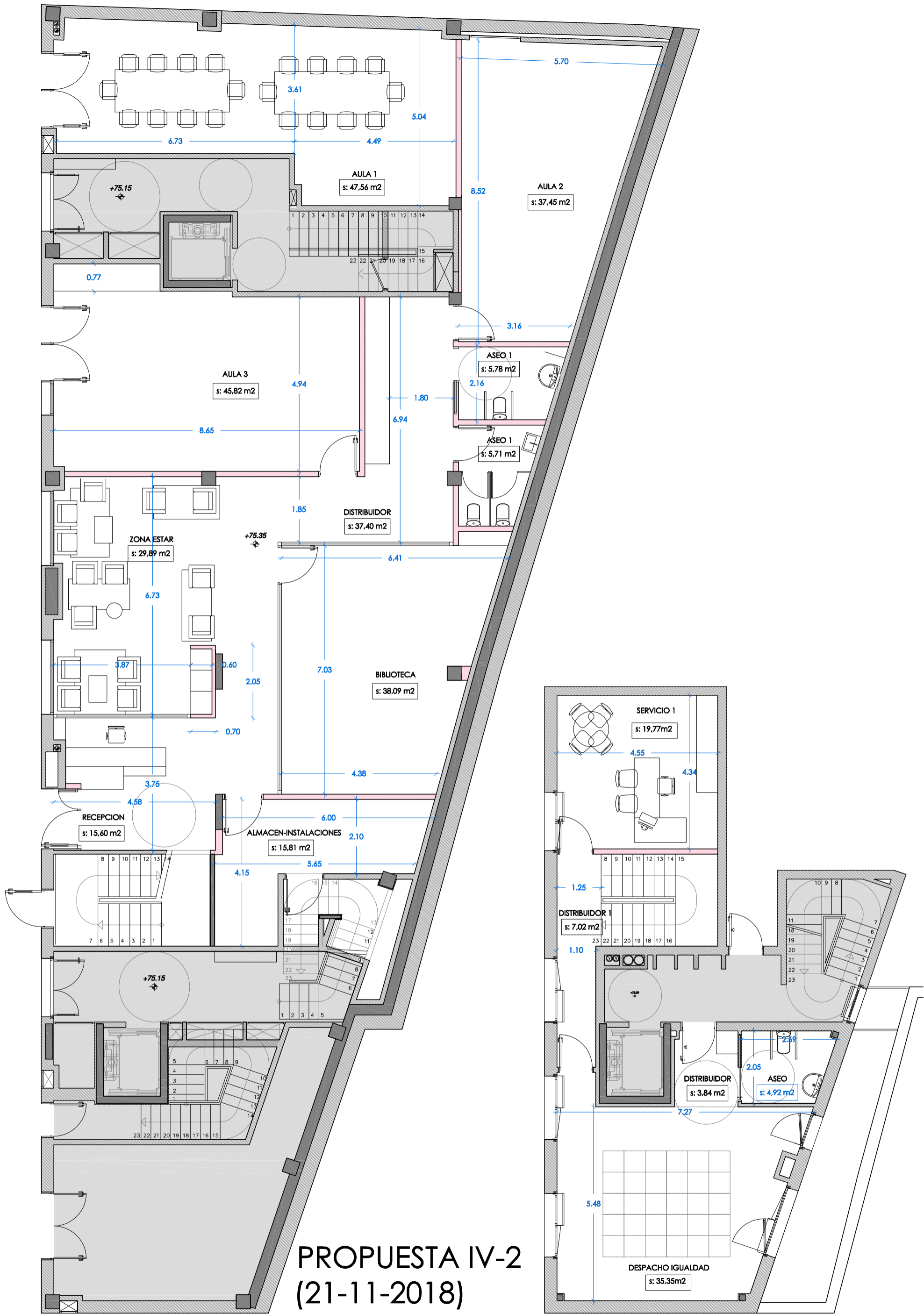

**PROPUESTA IV-2  
(21-11-2018)**

**IV-2**

**tolosaldeko emakumeen etxea**

ANTEPROYECTO

plano  
LOCAL TRASERO  
PLANTA BAJA Y PLANTA PRIMERA

promotor  
TOLOSAKO UDALA

arquitecta  
EDURNE APERRIBAY

escala  
1/100

fecha  
enero 2019

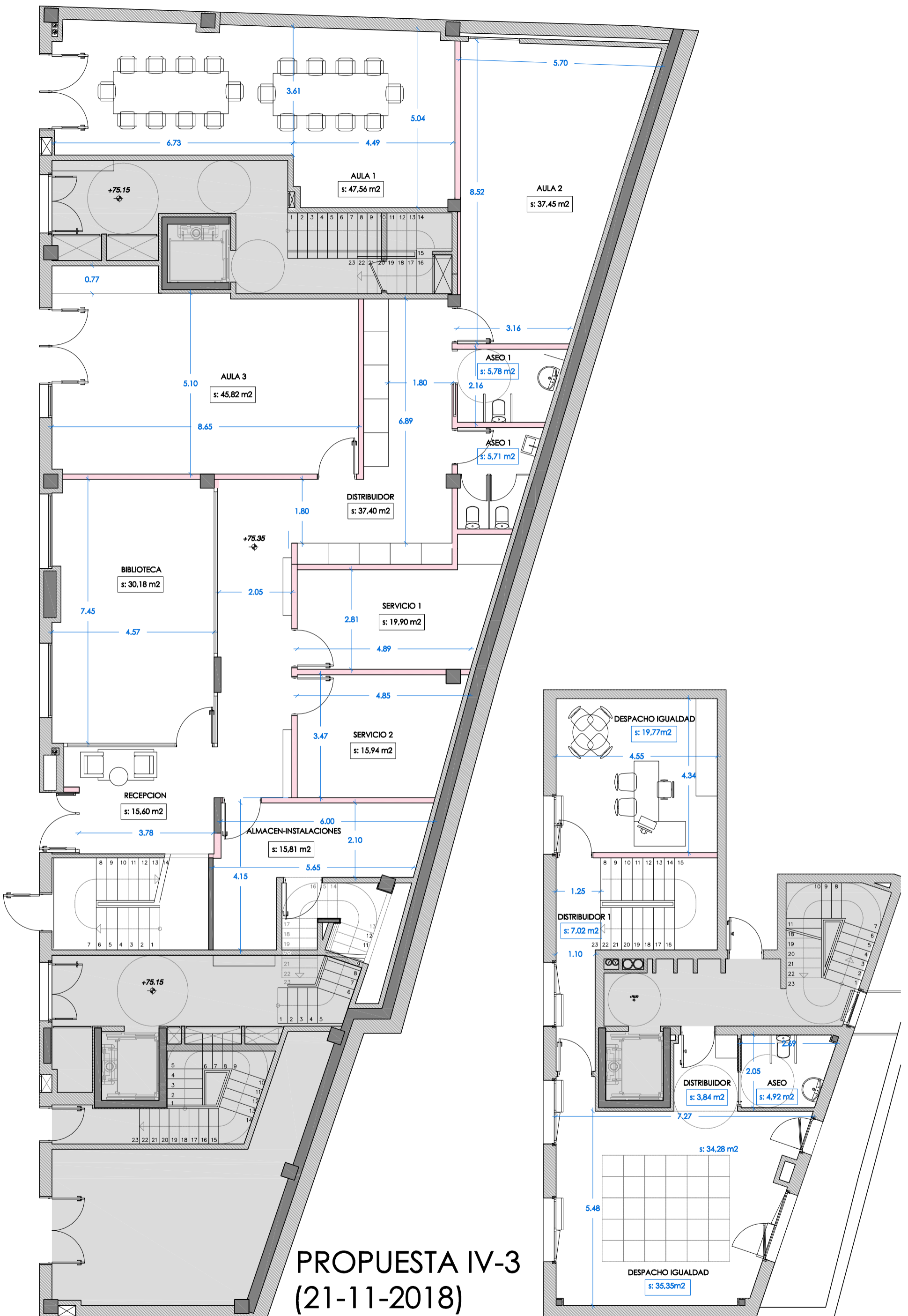

**PROPUESTA IV-3  
(21-11-2018)**



tolosaldeko emakumeen etxea

ANTEPROYECTO

plano  
LOCAL TRASERO  
PLANTA BAJA Y PLANTA PRIMERA

promotor  
TOLOSAKO UDALA

arquitecta  
EDURNE APERRIBAY

escala  
1/100

fecha  
enero 2019

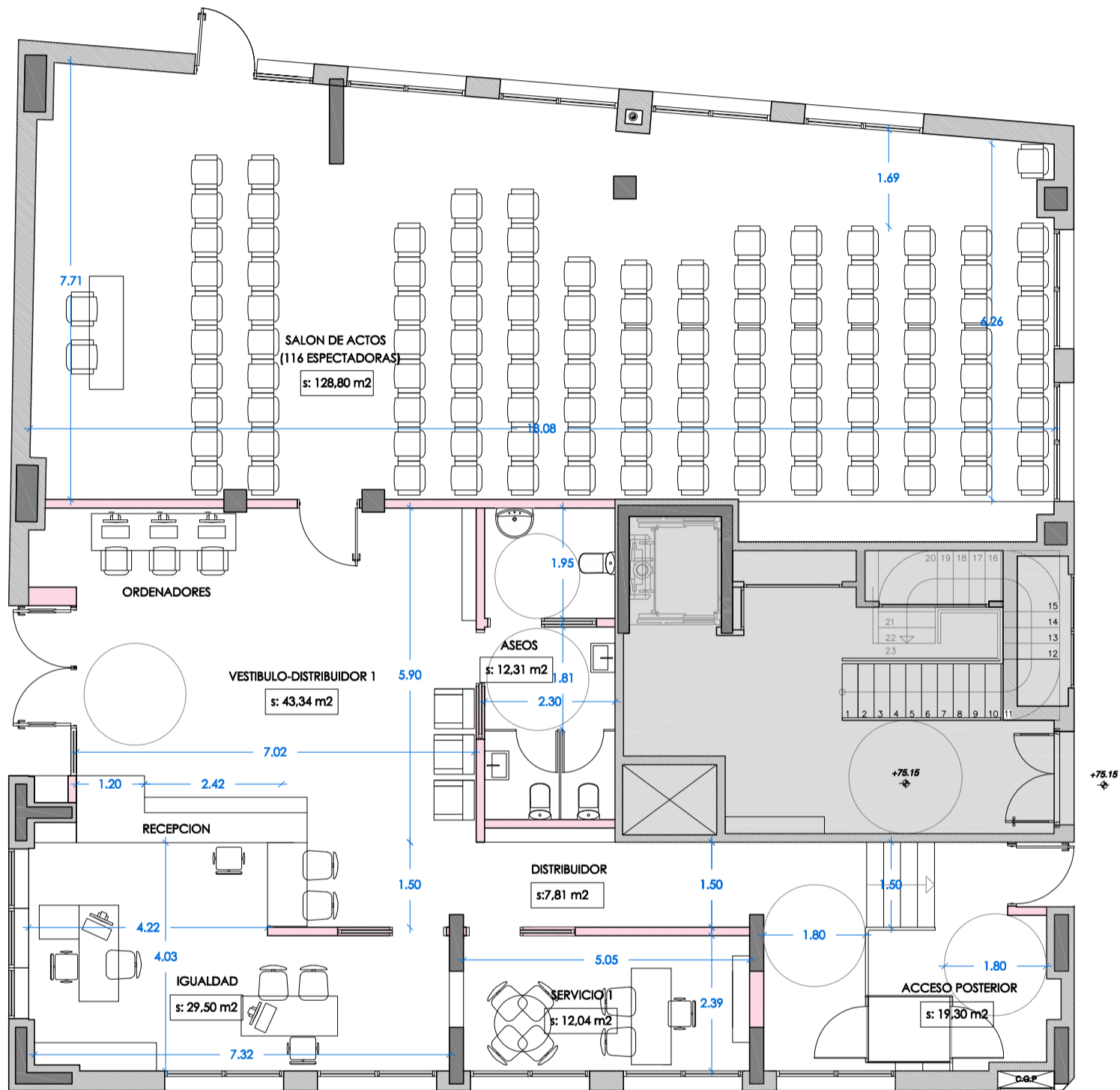

**PROPUESTA IV-4**  
**(21-11-2018)**



tolosaldeko emakumeen etxea

ANTEPROYECTO

plano  
LOCAL DELANTERO  
PLANTA BAJA

promotor  
TOLOSAKO UDALA

arquitecta  
EDURNE APERRIBAY

escala  
1/100

fecha  
enero 2019

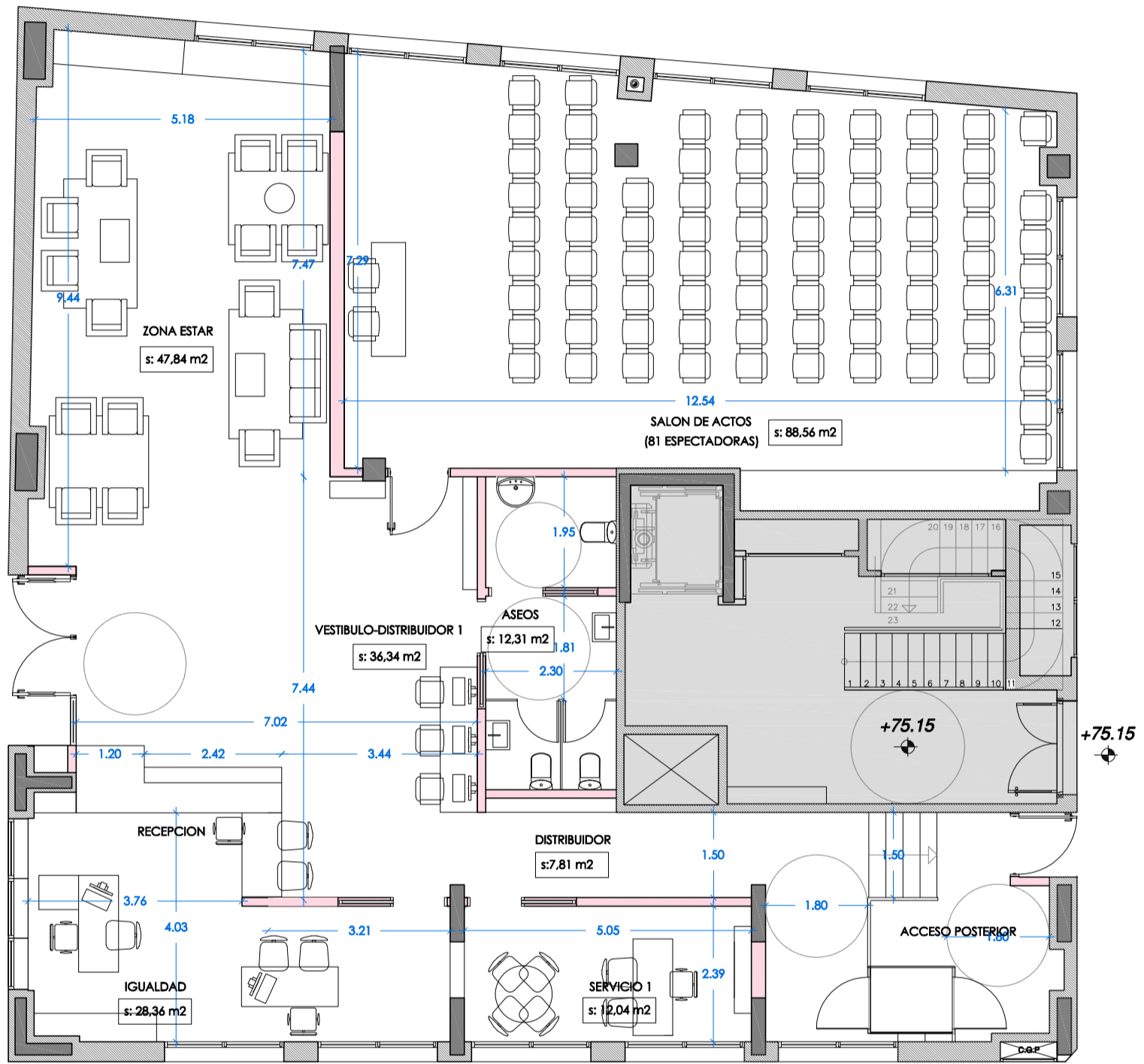

PROPUESTA IV-5  
(21-11-2018)

tolosaldeko emakumeen etxea

ANTEPROYECTO

plano  
LOCAL DELANTERO  
PLANTA BAJA

promotor  
TOLOSAKO UDALA

arquitecta  
EDURNE APERRIBAY

escala  
1/100

fecha  
enero 2019

IV-5

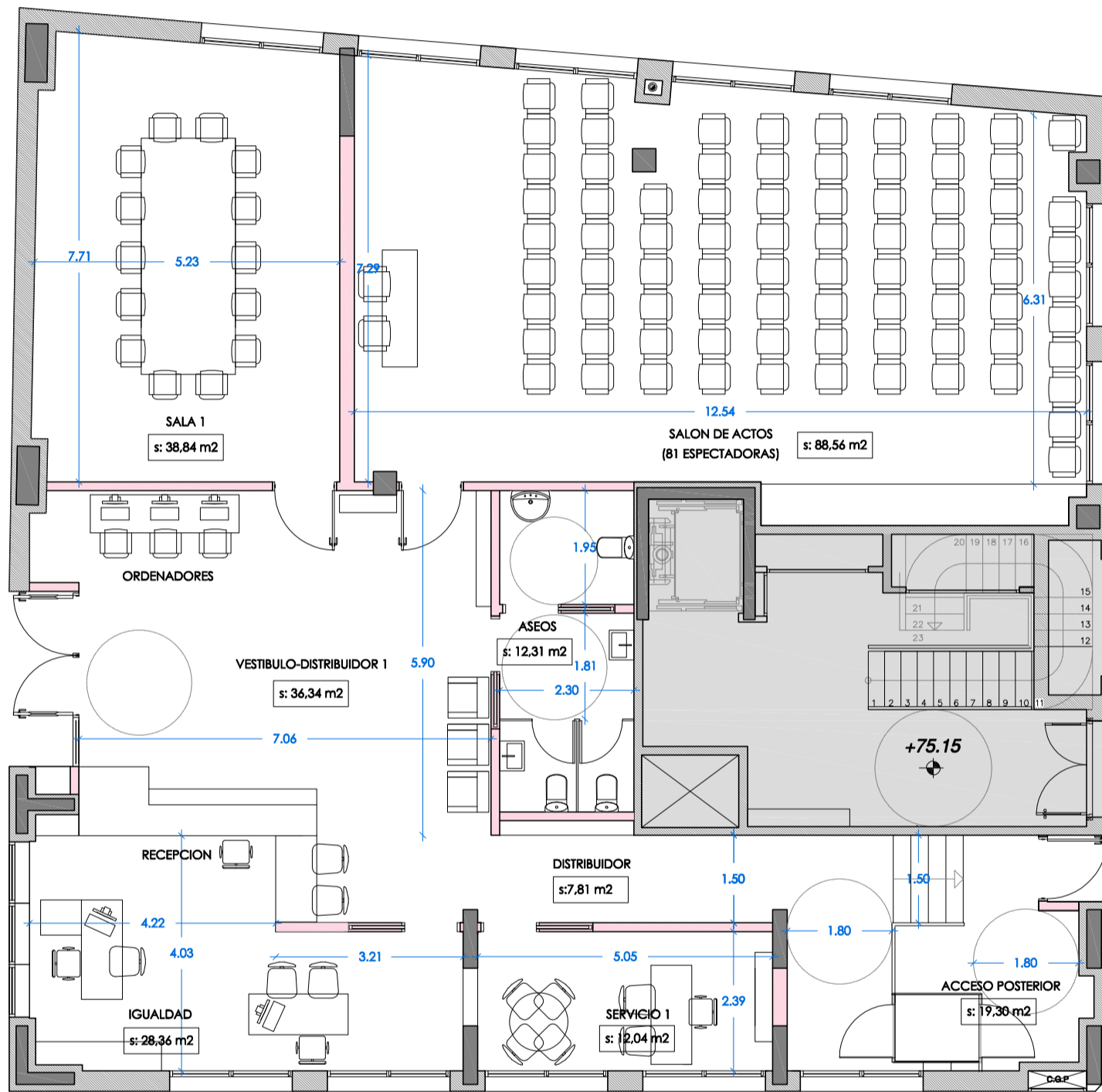

PROPUESTA IV-6  
(21-11-2018)



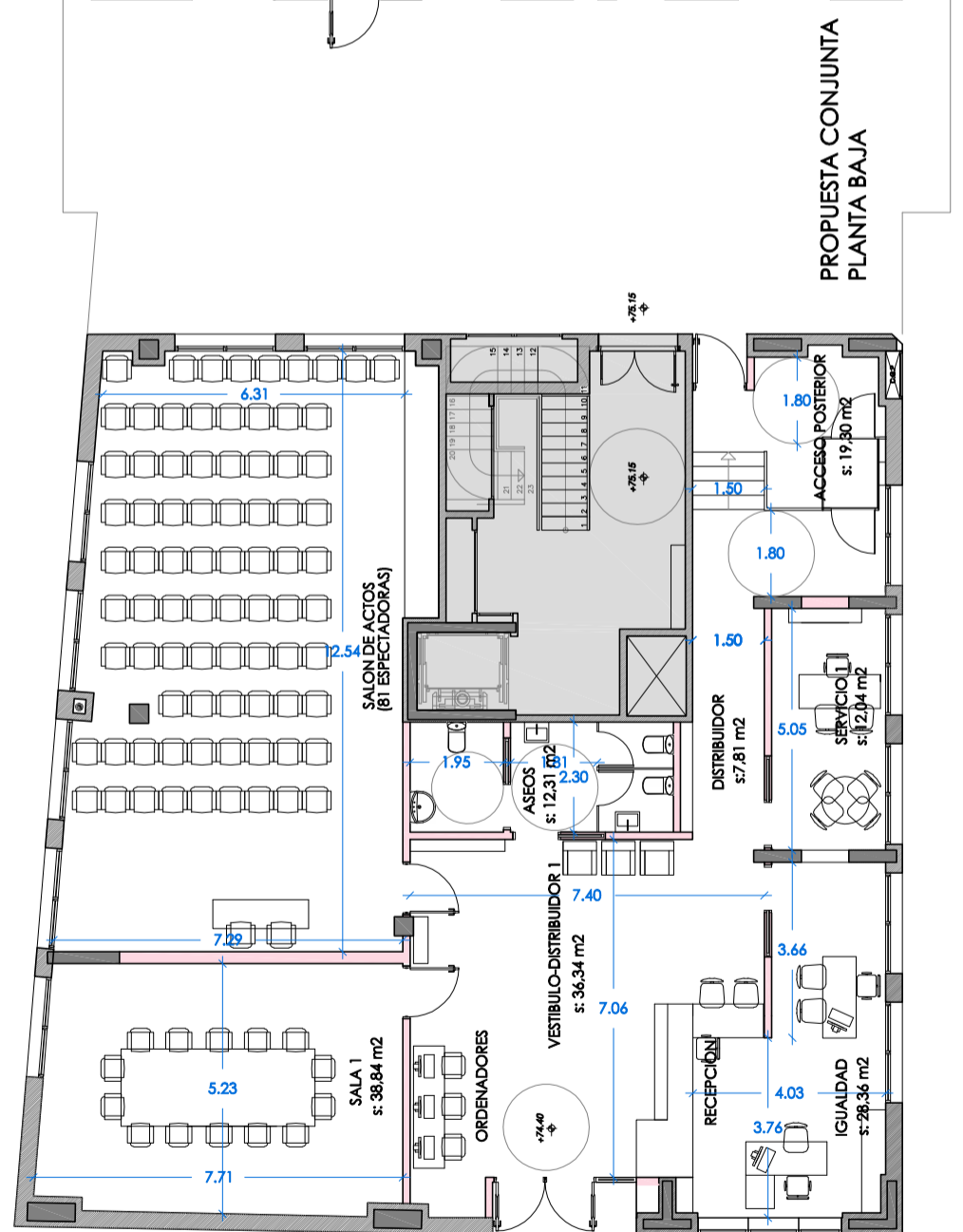
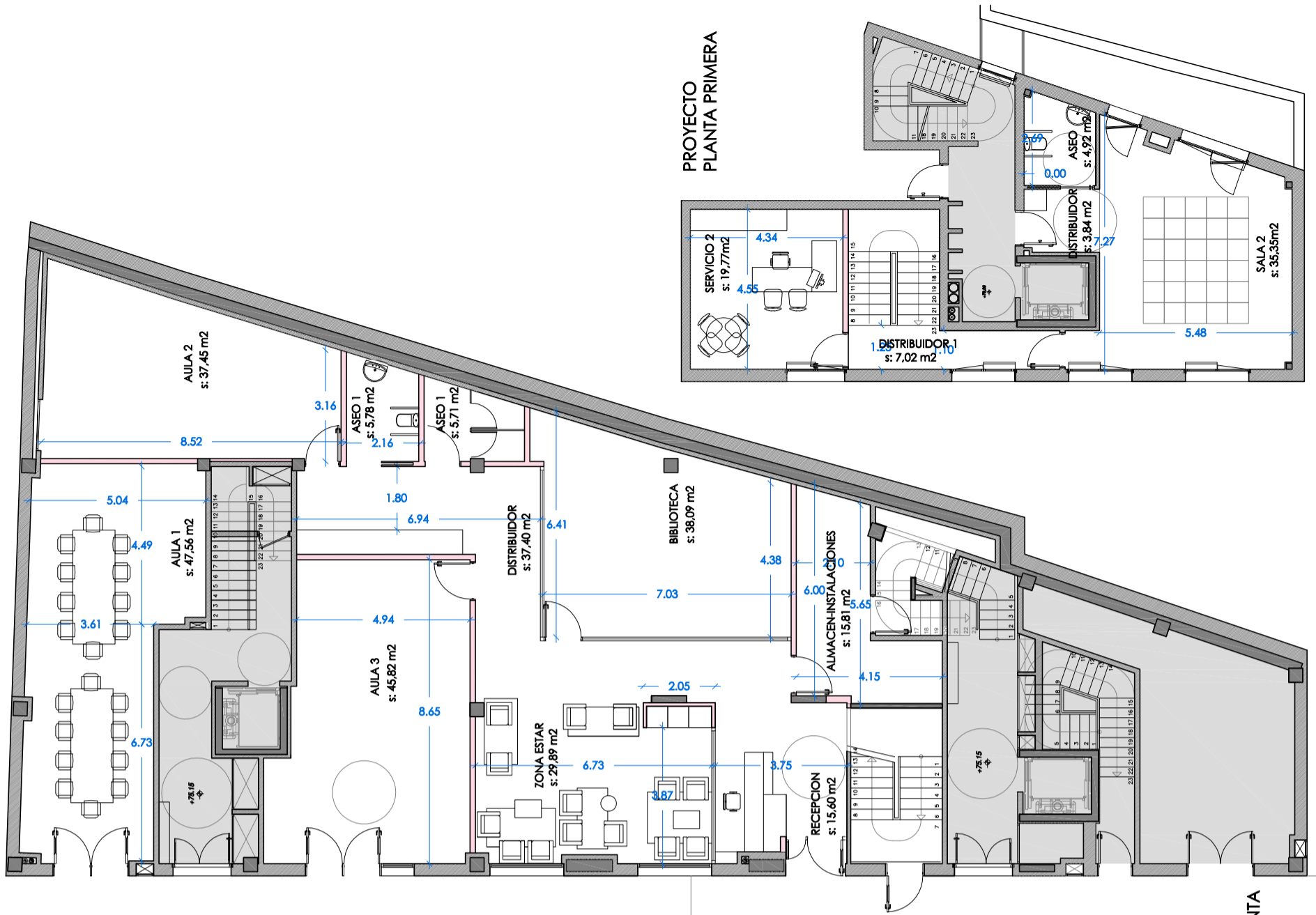

tolosaldeko emakumeen etxea

ANTEPROYECTO

plano  
PROPUESTA CONJUNTA  
PLANTA BAJA Y ENTREPANTA

promotor  
TOLOSAKO UDALA

arquitecta  
EDURNE APERRIBAY

escala  
1/150

fecha  
enero 2019

3/12/2018

Reunión con una delegación del grupo impulsor de la Casa de la Asamblea de Mujeres de Tolosa y la Técnica de Igualdad.

El grupo de mujeres asistentes a la reunión comunica que tras su propio debate interno, ha decidido que sólo admitirán un Proyecto que contemple los dos locales, aunque es consciente de que ambos no se pueden unir y de que sería mejor un local único que englobara las dos superficies. Se debate la posibilidad de explorar otra posible ubicación de la Casa, pero dado que no hay locales que les convenzan más, aceptan la propuesta planteada de Casa de las Mujeres, siempre que contemple, como ya se ha dicho, ambos locales.

Realizan, además, algunas acotaciones a las propuestas planteadas:

- 1) Consideran totalmente necesaria una pequeña cocina, que contemple una placa de inducción, un microondas, un fregadero, un frigorífico y una pequeña zona de almacenaje.
- 2) Proponen reducir un poco la zona de almacén e instalaciones, aumentando la superficie de otra de las salas previstas.
- 3) Consideran también que todas las salas del local posterior tienen que tener acceso por el interior del mismo, prolongando el pasillo posterior

18/12/2018

Se realiza una nueva reunión con la Alcaldesa, la Concejala Begoña Tolosa y las técnicas de los departamentos de Urbanismo e Igualdad.

Se comenta la reunión mantenida con el Grupo de Mujeres, y se presenta la propuesta consensuada con ellas (V-1, V-D, V-T)

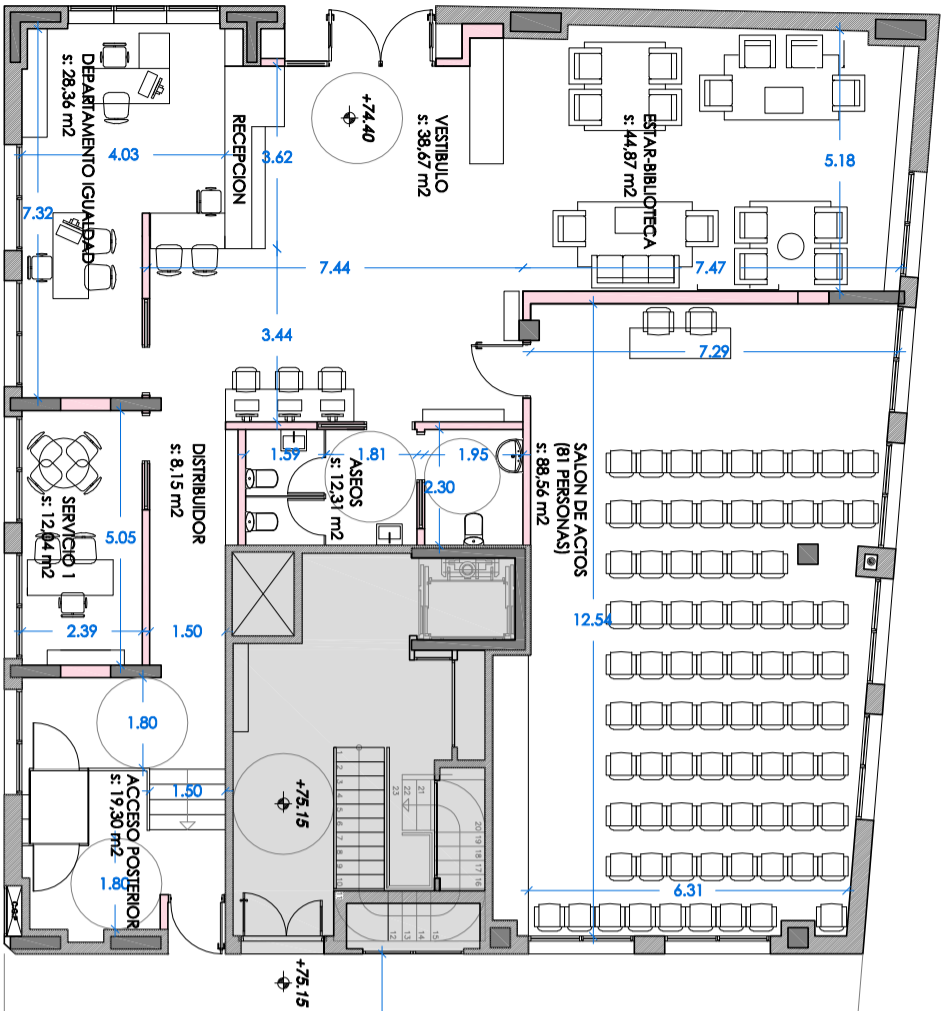

LOCAL TRASERO	
PLANTA BAJA	
1. AULA 1:	47,31 m <sup>2</sup>
2. AULA 2:	44,21 m <sup>2</sup>
3. AULA 3:	18,86 m <sup>2</sup>
4. AULA 4:	22,65 m <sup>2</sup>
5. AULA 5:	25,70 m <sup>2</sup>
6. RECEPCION:	20,90 m <sup>2</sup>
7. ASEOS:	10,71 m <sup>2</sup>
8. DISTRIBUIDOR 1:	28,24 m <sup>2</sup>
9. ALMACEN:	24,37 m <sup>2</sup>
10. CUARTO LIMPIEZA:	16,47 m <sup>2</sup>
11. CUARTO LIMPIEZA:	9,20 m <sup>2</sup>
12. INSTALACIONES:	14,69 m <sup>2</sup>
SUPERFICIE UTIL. PLANTA BAJA: 283,31 m <sup>2</sup>	
PLANTA PRIMERA	
1. DESPACHO:	19,77 m <sup>2</sup>
2. DISTRIBUIDOR:	10,86 m <sup>2</sup>
3. SALA REUNIONES:	35,35 m <sup>2</sup>
4. ASEO:	4,92 m <sup>2</sup>
SUPERFICIE UTIL. P. PRIMERA: 70,90 m <sup>2</sup>	
TOTAL SUPERFICIE UTIL. : 354,21 m <sup>2</sup>	
LOCAL DELANTERO	
1. VESTIBULO:	38,67 m <sup>2</sup>
2. ZONA ESTAR:	44,87 m <sup>2</sup>
3. USOS MULTIPLES:	88,56 m <sup>2</sup>
4. DEPTO. IGUALDAD:	28,36 m <sup>2</sup>
5. SERVICIO 1:	12,04 m <sup>2</sup>
6. ASEOS:	12,31 m <sup>2</sup>
7. DISTRIBUIDOR 1:	8,15 m <sup>2</sup>
8. ACCESO POSTERIOR:	19,30 m <sup>2</sup>
SUPERFICIE UTIL. TOTAL: 252,26 m <sup>2</sup>	
SUPERFICIE UTIL. 2 LOCALES: 606,47 m <sup>2</sup>	

PROPUESTA  
CONJUNTA  
(18-12-2018)

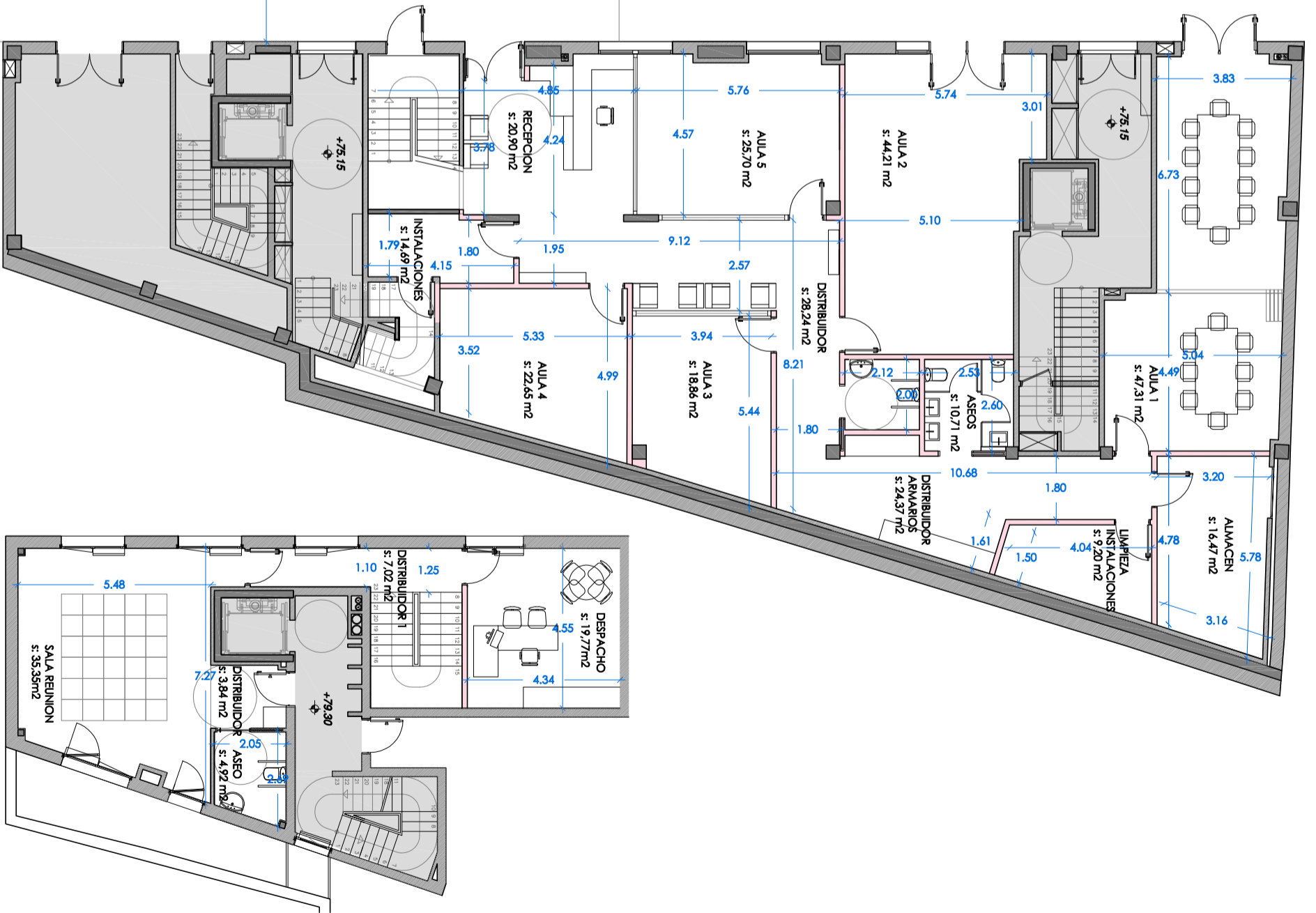

tolosaldeko emakumeen etxea

ANTEPROYECTO

plano  
PROPUESTA CONJUNTA DE LOS DOS LOCALES  
PLANTA BAJA Y PLANTA PRIMERA

promotor  
TOLOSAKO UDALA

arquitecta  
EDURNE APERRIBAY

escala  
1/150

fecha  
enero 2019

LOCAL DELANTERO	
1. VESTIBULO:	38,67 m <sup>2</sup>
2. ZONA ESTAR:	44,87 m <sup>2</sup>
3. USOS MULTIPLES:	88,56 m <sup>2</sup>
4. DEPTO. IGUALDAD:	28,36 m <sup>2</sup>
5. SERVICIO 1:	12,04 m <sup>2</sup>
6. ASEOS:	12,31 m <sup>2</sup>
7. DISTRIBUIDOR 1:	8,15 m <sup>2</sup>
8. ACCESO POSTERIOR:	19,30 m <sup>2</sup>
<b>SUPERFICIE UTIL. TOTAL:</b>	<b>252,26 m<sup>2</sup></b>

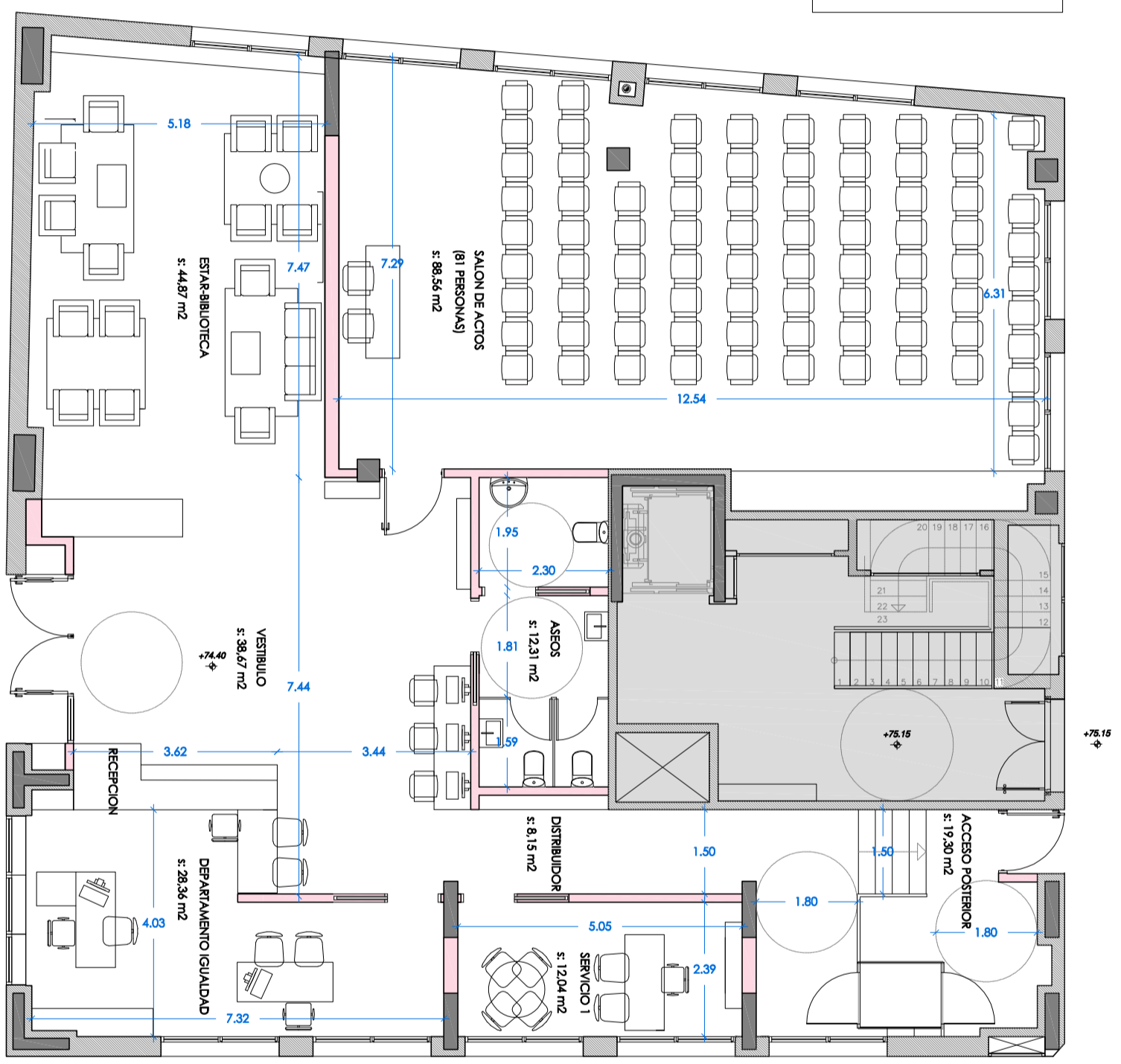

**PROPUESTA V-D**  
**(18-12-2018)**



tolosaldeko emakumeen etxea

ANTEPROYECTO

plano  
LOCAL DELANTERO  
PLANTA BAJA

promotor  
TOLOSAGO UDALA

arquitecta  
EDURNE APERRIBAY

escala  
1/100

fecha  
enero 2019

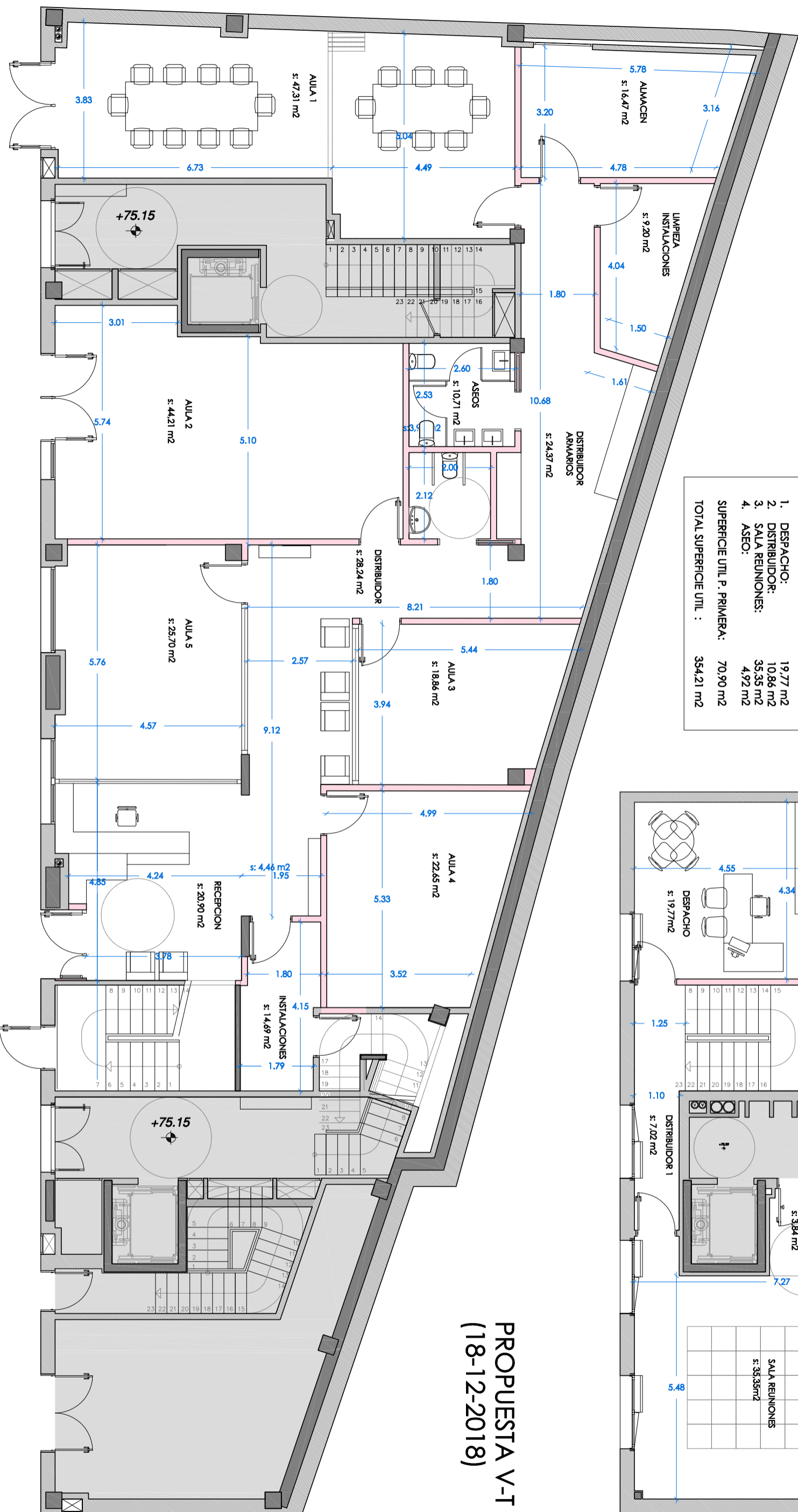

<b>PLANTA BAJA</b>	
1. AULA 1:	47,31 m <sup>2</sup>
2. AULA 2:	44,21 m <sup>2</sup>
3. AULA 3:	18,86 m <sup>2</sup>
4. AULA 4:	22,65 m <sup>2</sup>
5. AULA 5:	25,70 m <sup>2</sup>
6. RECEPCION:	20,90 m <sup>2</sup>
7. ASEOS:	10,71 m <sup>2</sup>
8. DISTRIBUIDOR 1:	28,24 m <sup>2</sup>
9. DISTRIBUIDOR ARMARIOS:	24,37 m <sup>2</sup>
10. ALMACEN:	16,47 m <sup>2</sup>
11. CUARTO LIMPIEZA:	9,20 m <sup>2</sup>
12. INSTALACIONES:	14,69 m <sup>2</sup>
<b>SUPERFICIE UTIL PLANTA BAJA: 283,31 m<sup>2</sup></b>	
<b>PLANTA PRIMERA</b>	
1. DESPACHO:	19,77 m <sup>2</sup>
2. DISTRIBUIDOR:	10,86 m <sup>2</sup>
3. SALA REUNIONES:	35,35 m <sup>2</sup>
4. ASEO:	4,92 m <sup>2</sup>
<b>SUPERFICIE UTIL P. PRIMERA: 70,90 m<sup>2</sup></b>	
<b>TOTAL SUPERFICIE UTIL : 354,21 m<sup>2</sup></b>	

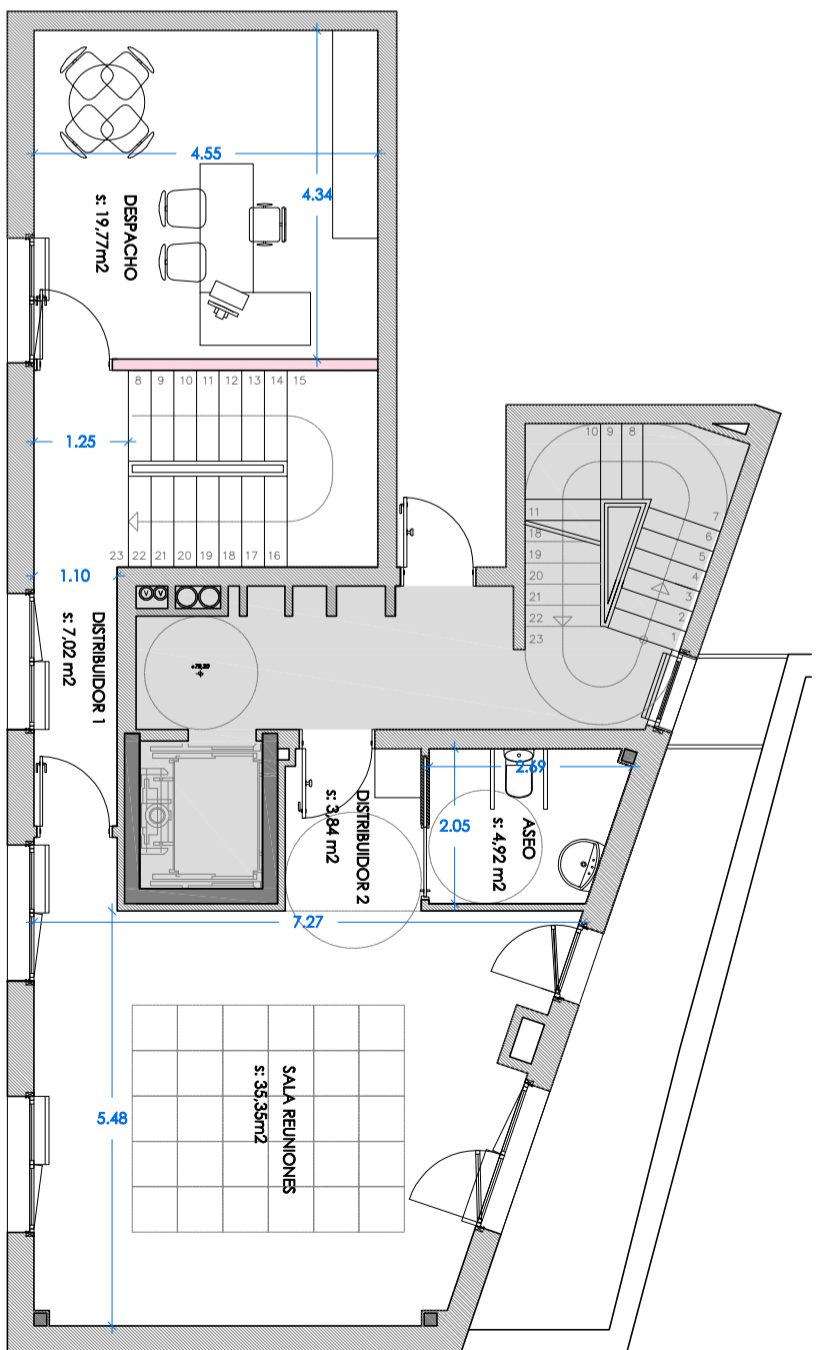

**PROPUESTA V-T**  
**(18-12-2018)**



tolosaldeko emakumeen etxea

ANTEPROYECTO

plano  
LOCAL TRASERO  
PLANTA BAJA Y PLANTA PRIMERA

promotor  
TOLOSAKO UDALA

arquitecta  
EDURNE APERRIBAY

escala  
1/100

fecha  
enero 2019

### 3.2. Solución adoptada

El anteproyecto de Casa de las Mujeres de Tolosaldea contempla el desarrollo de la misma en los locales municipales situados en las plantas bajas de Inpernu Kalea 5,7 y 10 y en la planta primera de Inpernu Kalea 7, respondiendo al siguiente planteamiento:

#### Local delantero

En él se ubican los elementos más representativos de la Casa: Recepción, el espacio para albergar entre 70 y 80 personas, el Departamento de Igualdad y el espacio de encuentro y de estar de las propias mujeres.

Cuenta además con aseos y una entrada posterior, con escalera y plataforma elevadora para salvar los 75 cm de desnivel existentes entre ambos accesos

#### Local trasero

En la planta baja del mismo se distribuyen 5recepción salas de diferentes tamaños, que tienen que albergar las aulas de la Escuela de Empoderamiento, los despachos para los servicios y la atención personalizada y el archivo-biblioteca. Dispone también de un pequeño espacio de recepción, aseos, almacén, limpieza e instalaciones.

La planta primera cuenta con un despacho (de carácter más reservado) y una sala de reuniones que será utilizada por el Departamento de Igualdad.

Las superficies útiles resultantes de ambos locales es la siguiente:

#### LOCAL TRASERO

##### PLANTA BAJA

1.	AULA 1	47,31m <sup>2</sup>
2.	Aula 2	44,21m <sup>2</sup>
3.	Aula 3	18,86m <sup>2</sup>
4.	Aula 4	22,65m <sup>2</sup>
5.	Aula 5	25,70m <sup>2</sup>
6.	Recepción	20,90m <sup>2</sup>
7.	Aseos	10,71m <sup>2</sup>
8.	Distribuidor 1	28,24m <sup>2</sup>
9.	Distribuidor armarios	24,37m <sup>2</sup>
10.	Almacén	16,47m <sup>2</sup>
11.	Cuarto limpieza	9,20m <sup>2</sup>
12.	Instalaciones	14,69m <sup>2</sup>
	SUPERFICIE UTIL PLANTA BAJA	283,31m <sup>2</sup>

##### PLANTA PRIMERA

1.	Despacho	19,77m <sup>2</sup>
2.	Distribuidor	10,86m <sup>2</sup>
3.	Sala de reuniones	35,35m <sup>2</sup>
4.	Aseo	4,92m <sup>2</sup>

	SUPERFICIE UTIL PLANTA PRIMERA	70,90m <sup>2</sup>
	TOTAL SUPERFICIE UTIL	354,21m <sup>2</sup>

#### LOCAL DELANTERO

##### PLANTA BAJA

1.	Vestíbulo	38,67m <sup>2</sup>
2.	Zona estar-cocina	44,87m <sup>2</sup>
3.	Usos múltiples	88,56m <sup>2</sup>
4.	Departamento Igualdad	28,36m <sup>2</sup>
5.	Servicio 1	12,04m <sup>2</sup>
6.	Aseos	12,31m <sup>2</sup>
7.	Distribuidor 1	8,15m <sup>2</sup>
8.	Acceso posterior	19,30m <sup>2</sup>

	SUPERFICIE UTIL TOTAL	252,26m <sup>2</sup>
--	-----------------------	----------------------

	SUPERFICIE UTIL 2 LOCALES	606,47m <sup>2</sup>
--	---------------------------	----------------------

### 3.3. Estimación de presupuesto

En la fase de anteproyecto no es posible realizar un presupuesto pormenorizado fiable de la obra a realizar, ni siquiera por capítulos. Por analogía con otras obras realizadas, se ha hecho una estimación de costes por contrata de 950 euros/ m2 englobando los siguientes capítulos de obra:

- Demoliciones /Trabajos previos
- Estructura
- Albañilería
- Cartón yeso/ Falsos techos
- Carpintería exterior
- Carpintería interior
- Herrería
- Plataforma elevadora
- Pintura
- Fontanería y Saneamiento
- Electricidad
- Climatización
- Ventilación
- Iluminación
- Protección contra incendios

La estimación total de PRESUPUESTO DE CONTRATA será, por tanto, de **576.146,50 €** (Quinientos setenta y seis mil ciento cuarenta y seis euros y cincuenta céntimos)

Donostia - San Sebastián, enero de 2019  
La Arquitecta

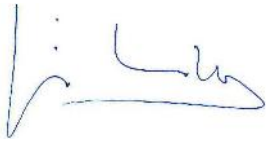

Edurne Aperribay Ulacia